# EL DIARIO PALENTINO

(Depósito Legal: P-2-1958)
Razón Social: «El Diario-Palentino - El Día de Palencia, S. L.». Mayor, 67

(Franqueo Concertado)

EL DIA DE PALENCIA

DIRECTOR EN FUNCIONES: JOSE MARIA RUIZ DE GOPEGUI

Teléfonos: Dirección y Redacción: 74 48 22. Anuncios y Suscripciones: 74 04 17. Administración: 74 02 58
Mayor, 67

Apartado de Correos, 17

VIERNES
19
FEBRERO
1982

N.º REFUNDIDO 12.652
Fundado en 1882 y 1890

25 PESETAS


## Transcurre con normalidad y serenidad el juicio del 23-F

(Página 15)

## Fiestas de carnaval en Venecia

VENECIA. — Varias personas, disfrazadas y enmascaradas, conversan en la Plaza de San Marcos de esta ciudad italiana, coincidiendo con el inicio del carnaval.—(Telefoto EFE-UPI)

## EL PAPA REGRESA A ROMA TRAS SU GIRA AFRICANA

MALABO (Guinea Ecuatorial). — El Papa Juan Pablo II, llegó al aeropuerto de Malabo en visita oficial de siete horas. A su llegada fue recibido por el presidente del país Teodoro Obiang Nguema, con el que conversó en la sala de honor del aeropuerto. Su Santidad ha dado por finalizada hoy su gira africana regresando a Roma. En la foto, el Pontífice besa la tierra tras su llegada a Guinea Ecuatorial.—(Telefoto EFE)

(Página 17)

## Un libro de JOSE LUIS COLL

MADRID. — José Luis Coll pronuncia unas palabras durante el almuerzo, celebrado ayer en un céntrico restaurante madrileño, en el que se ha presentado su último libro, titulado «Epitafios». Hizo la presentación Manuel Summers, que compartía la presidencia del acto con el editor Manuel Lara y su esposa.—(Foto EFE)

## Baja de todos los afiliados del PSOE en Carrión de los Condes

(Página 4)

## COMO SERA EL INSTITUTO «VICTORIO MACHO» DE PALENCIA

(Página 6)

M.C.D.2022

# PALENCIA AL DIA

## III SEMANA VERDE

**Sigue la Semana Verde, en su tercera edición, su marcha de la esperanza. Ya sabemos que el color de ésta es verde y ninguna obra de más tono que el que las campañas municipales de plantaciones y tapizados herbáceos proporcionan.**

**Hubo el jueves en el Ayuntamiento, una reunión informativa para exponer un balance adelantado (digamos que a mitad de campaña), de esta III Semana.**

**Y lo hecho, desde el mes de octubre, en que se inició, hasta el presente, ha seguido el ritmo previsto, que se intensificará en los próximos meses, por cuanto queda todavía por llevar a cabo un 70 por ciento de la obra de plantación y mejora programada.**

**Cualquiera que se dé una vueltecita por algunas zonas de la ciudad (Cristo del Otero, Ave María, nuevo Parque de la Carcavilla, barrio del Carmen, Huerta de Guadián, entre otros, así como por diversas rosaledas, plazas y calles, podrá ver que las plantaciones de árboles, acondicionamientos de espacios verdes, siembras, instalaciones de riegos, acarreos de tierras, etc., siguen cubriendo etapas, para que, a primeros de junio (fecha prevista para la terminación), el plan general, por lo que se refiere a este año y a esta campaña esté cumplido.**

**Digamos que, paralelamente, a la III Semana Verde, se desarrollan las obras del Cristo del Otero (la extensa obra civil y ajardinada del cerro y del pie), de la Huerta de Guadián y del Parque de la Carcavilla, como más destacadas, a fin de que la zona monumental del Cristo, la iglesia románica de la Huerta y el nuevo parque, respectivamente, puedan inaugurarse en la primera decena de marzo (los dos primeros) y el día 13 de junio, festividad de San Antonio, patrono de la barriada, el parque.**

**Son buenas noticias, ahora que la tierra duerme, para esperar la eclosión bonita de la próxima primavera en la urbe.**

---

**La huelga nacional de los trabajadores de Artes Gráficas, ha cerrado su tercer día de paro, iniciado el pasado 17. Con ello termina esta primera fase de huelga que, por su intermitencia, si no se llega a un acuerdo a nivel nacional, tendrá otra segunda fase los días 24, 25 y 26 de febrero.**

**En Palencia, según los informes recibidos, el paro ha tenido una incidencia del cien por cien, aunque se indicaba, también, que una empresa de la capital no había definido ayer ni hoy su postura.**

**En estos tres días, hubo otras tantas asambleas en la AISS, de la Coordinadora que interviene, a escala provincial, en la negociación correspondiente; si bien, muy en relación con la Comisión Negociadora Nacional, que sigue las negociaciones correspondientes.**

---

**La actualidad política local tiene hoy una noticia inédita, en cierto modo, que recoger. Se trata del acto de la presentación, en Palencia, de la llamada «Operación Liberal».**

**Diversos miembros de este movimiento político en España, celebrarán esta tarde su primera reunión en nuestra capital, para presentar dicha Operación, a través de diversas intervenciones orales y llevar a cabo, al final, según el programa determinado y hecho público, la creación correspondiente del Club Liberal de Palencia.**

# Dietario

*SABADO, 20 FEBRERO 1982*

SANTORAL. — Santos: Tiranión, Silvano, Peleo, Nilo, Eleuterio, Sadost, obispos; Zenobio, presbítero; Didimo, Potamio y Nemesio, mártires; León, Euquerio, obispos.

(Misa: De Feria o de Santa María, en Sábado).

Sale el sol a las 8,2 horas y se pone a las 18,54 horas. — Sale la luna a las 5,56 horas y se pone a las 15,36 horas. — Luna nueva el 23.

*EFEMERIDES*

1534: Real Cédula de Carlos I, estableciendo la primera división geográfica de la Nueva España, hoy México.

1717: Nace David Garrick, el actor inglés que renovó el teatro de su patria.

1777: Carlos III de España prohibe los bailes en el interior de las iglesias, así como delante de las imágenes de los Santos.

1835: Terremoto en Chile. Tres provincias, entre Valparaíso y Valdivia, quedan cubiertas de ruinas.

1862: El duque de Rivas es elegido presidente de la Real Academia Española.

1879: Nace en Puerto de Santa María (Cádiz), Pedro Muñoz Seca, autor de numerosas comedias y sainetes. En su época fue el autor teatral más popular de España.

1882: Por iniciativa de Alfonso XII, y siendo ministro de Guerra el general Martínez Campos, se crea la Academia General Militar, con sede en el Alcázar de Toledo.

1911: El matador de toros, Rafael Gómez «El Gallo», contrae matrimonio en la iglesia de San Sebastián, de Madrid, con Pastora Imperio. El matrimonio duró un año.

1920: Fallece el explorador Peary, primero en llegar al Polo Norte.

1931: Estalla en Perú un movimiento revolucionario que logra consolidarse en el país.

1943: Comienza a surgir de la tierra, en el Estado de Michoacán (México), el volcán Paricutín, que sepultó a varios pueblos.

1979: Cuatro generales son ejecutados en Irán por ser leales al Sha.

## LETRAS DE LUTO

—Confortada con los Santos Sacramentos, ha entregado su alma a Dios, en Palencia, doña Rufina Cantero Vega, a los 86 años de edad.

La finada, por sus virtudes personales, amor a la familia y natural bondadoso, gozó de generales respetos y aprecios.

Expresamos nuestro pésame a sus apenadas hijas Carmen, Juanita, Rufina y Sor Rosa (Sierva de María) Díez Cantero; hijos políticos, nietos, bisnietos, primos y demás familia.

# DIARIO DE AVISOS

## FARMACIAS DE GUARDIA

Servicio nocturno: Todos los días, desde las 10'30 de la noche a las 9'30 de la mañana: D. José María Fernández Nieto (Mayor, 40).

Viernes, 19: Don Isidoro de Fuentes Fenech (Lope de Vega, 7) y doña Regina García Toral (Avenida Valladolid, 24).

Sábado 20: Don Agricio Herrero Godos (Mayor, 26) y doña María del Carmen Aller García (Avda. Cardenal Cisneros, 29).

Domingo, 21: Don Alberto Torres Andrés (Avda. Calvo Sotelo, 1) y don Enrique Junco Calderón (Avda. Valladolid, 4).

## CUPON PRO CIEGOS

En el sorteo celebrado el día 18 de febrero, ha resultado premiado con 6.250 pesetas, el número 984 y con 625 pesetas, todos los números terminados en 84.

DOCTOR CARLOS ORTEGA MATILLA

DIRECTOR DEL SERVICIO DE NEUROLOGIA Y PSIQUIATRIA DEL HOSPITAL PROVINCIAL

CONSULTA: Bigar/Centro (Plaza A. Calderón), Portal 1, 3.º-A.
Teléfono: 74 28 49

# Cartelera

## CINE DONSANTIAGO

Una obra maestra de la literatura moderna, magistralmente interpretada por la gran actriz *Merril Streep*, ganadora del Globo de Oro, por la interpretación en esta película:

**«LA MUJER DEL TENIENTE FRANCES»**

Mayores 14

## CINE REY DON SANCHO

Gran estreno: El genial intérprete de la película «Jaimito», *Alvaro Vitali*, en su última y divertida película:

**«LA NENA CAÑON Y DON MAXIMO EL LIGON»**

Mayores 16

## TEATRO PRINCIPAL

El intrigante mundo de las artes marciales, con peleas a muerte:

**«LAS 36 CAMARAS DE SHAOLIN»**

Mayores 18

## CINE ORTEGA

5-8 y 10,45. Mayores de 14 años

**«GIGANTES DE PLATA»**

Un guión muy bueno..., una intriga original y muy imaginativa

## CINE AVENIDA

5-8 y 10,45. Mayores de 16 años

**«NINGUNA VIRGEN EN EL COLEGIO»**

Una comedia picante y divertida

## PROYECCIONES

Continua desde las 4
Mayores de 18 años
Clasificada «S».

**«EMANUELLE VICIOSA»**

y

**«LA MASA, UN HOMBRE INCREIBLE»**

RIAN
«SNACK-BAR»

**Especialidades en jamón serrano, pinchos, callos y meriendas.**

**Chocolate con churros los sábados y domingos tarde.**

"LES ESPERAMOS"
Avenida Reyes Católicos, 27
(Polígono Residencial)

A1 Ford

Coches de Ocasión

| Modelo | Precio total |
|---|---|
| Dyane 6 | 70.000 |
| Citroen 2 CV | 70.000 |
| Simca 1.000 | 60.000 |
| Mini 850 | 50.000 |

Autopalsa
Ctra. Valladolid, Km 45 Tel. 770780
PALENCIA
ABIERTO SABADOS TARDE

# Programas de TVE

## DIA 19

### PRIMERA CADENA

19'03: VOCES SIN VOZ «La televisión. ¿Escuela de qué?»
20'00: MUSICAL
20'30: MAS VALE PREVENIR «Hepatitis»
21'00: TELEDIARIO Programa informativo
21'35: TEATRO (Mayores de 18 años) «La pechuga de la sardina», de Lauro Olmo
23'35: SECUENCIAS DEL MUNDO
00'30: ULTIMAS NOTICIAS
00'45: DESPEDIDA Y CIERRE

### U. H. F.

19'00: CARTA DE AJUSTE Zarzuela: «El barberillo de Lavaplés» de Larra y Barbieri
19'13: APERTURA Y PRESENTACION
19'15: REDACCION ABIERTA
19'30: LA CLAVE PRESENTACION LARGOMETRAJE
22'00: REDACCION ABIERTA
22'05: LA CLAVE COLOQUIO
23'45: DESPEDIDA Y CIERRE

## DIA 20

### PRIMERA CADENA

10'15: CARTA DE AJUSTE «Canciones de los 50»
10'29: APERTURA Y PRESENTACION
10'30: PISTA LIBRE
Esta semana en la sección de Deportes, se trata de los deportes playeros y se dan consejos de atletismo.
En «Tiempo Libre» intervienen «Las Charangas de San Sebastián», se muestra un taller en Segovia y la creación de muñecas en El Escorial. En documentos: «Ha nacido una estrella». Finalmente, en el apartado de aventuras se trata del mundo de la moto.
12'30: CONCIERTO
La Orquesta Filarmónica de Israel, bajo la dirección de Leonard Bernstein, interpretará «La canción de la tierra» de Gustav Mahler, con la actuación de los solistas Christa Ludwig (soprano) y René Kollo (tenor).
13'30: SEDES DEL MUNDIAL «Gijón»
14'00: REVISTA DE TOROS
14'30: PARLAMENTO
15'00: NOTICIAS
15'35: FUTBOL EN ACCION «Chile»
16'05: PRIMERA SESION «Juntos hasta la muerte» (92')
Dirección: Raoul Walsh
Intérpretes: Joel Mc Crea, Virginia Mayo, Henry Hull, Dorothy Malone, John Archer, James Mitchell
17'45: ERASE UNA VEZ EL ESPACIO «Tierra» (núm. 7)
18'10: APLAUSO
19'15: BLA, BLA, BLA
19'45: VERDAD O MENTIRA
20'15: FUTBOL
Desde el Nuevo Estadio José Zorrilla de Valladolid, partido de Liga entre el Valladolid y el Ath. Bilbao, que incluirá los actos de inauguración del nuevo estadio para los próximos Mundiales.
22'30: NOTICIAS
22'45: INFORME SEMANAL
23'45: LARGOMETRAJE TV (Mayores de 14 años) «El único camino» 1971 (85')
01'15: ULTIMAS NOTICIAS Programa informativo
01'30: DESPEDIDA Y CIERRE

### U. H. F.

15'15: CARTA DE AJUSTE «Zan Tiretu», Antón Larrauri
15'28: APERTURA Y PRESENTACION
15'30: DIARIO DE VIAJES CON ANDRE MALRAUX
16'25: SPIDERMAN
17'00: RETRANSMISION DEPORTIVA «Rugby» Francia-Inglaterra
18'30: PREMIOS INTERNACIONALES DE TEATRO
19'00: POLIDEPORTIVO
20'05: ESTRENOS TV «Las hijas de Joshua Cabe vuelven» 1975
21'30: DOCUMENTAL
21'55: TEATRO REAL
Dirección: Orquesta de E García Asensio
Orquesta y coros de RTVE

## DIA 21

### PRIMERA CADENA

9'45: CARTA DE AJUSTE «Rocío Jurado» «Como una ola», «A ti», «Muera el amor», «Por la puerta más pequeña»
9'59: APERTURA Y PRESENTACION
10'00: HABLAMOS
10'30: SANTA MISA
11'20: GENTE JOVEN
12'10: MIRAR UN CUADRO
12'30: TIEMPO Y MARCA
Desde Granollers, partido de baloncesto de Liga, entre Areslux - Estudiantes.
14'00: SPORT BILLY «Dobles Mixtos» (n.º 16)
14'30: DEPORTIVO
15'00: NOTICIAS
15'30: SESION DE TARDE «Rapsodia en azul» 1945 (135')
Dirección: Irving Rapper
Intérpretes: Robert Alda, Alexis Smith, Joan Leslie, Herbert Rudley
17'45: DIBUJOS ANIMADOS
18'00: EL TREN
19'00: GOL... Y AL MUNDIAL 82
20'00: AVANCE DEPORTIVO
20'05: DOCUMENTAL «El tercer milenio: Acabar con el hombre»
21'00: NOTICIAS
21'15: PROXIMAMENTE Información sobre la programación de TV en la Primera Cadena
21'30: LOS LIBROS «Viaje a la Alcarria», de Camilo José Cela
Intérpretes: Joaquín Hinojosa, Luis Ciges, Antonio Gamero, Mariano Ozores
22'45: DEPORTIVO
23'50: DESPEDIDA Y CIERRE

### U. H. F.

15'15: CARTA DE AJUSTE Sinfonía Sevillana Joaquín Turina
15'28: APERTURA Y PRESENTACION
15'30: TODAS LAS CRIATURAS GRANDES Y PEQUEÑAS «Un día de perros»
16'20: LAS AVENTURAS DE SUPER RATON «Vacaciones en Miami»
16'45: CINE COMICO
17'00: LOU GRANT «Veteranos»
18'00: MUSICAL EXPRESS con la participación de Chick Corea, Gary Burton y Nacha Pop
19'00: LOS CARNAVALES DE CADIZ
20'00: FUTBOL ENCUENTRO EN ESPAÑA
21'00: PRODUCCION ESPAÑOLA
22'00: LARGOMETRAJE «Un d'amante al rojo vivo» 1970
Dirección: Peter Yates
Intérpretes: Robert Redford, George Segal, Ron Leibman, Zero Mostel, William Redfield y Moses Gunn
23'45: DESPEDIDA Y CIERRE

M.C.D.2022

# RETABLILLO

### INICIATIVA

*Feliz nos parece a nosotros la iniciativa municipal de adquirir terrenos en la zona denominada "Huertas del obispo", para realizar allí unos jardines.*

*No es la capital lugar pródigo en zonas verdes; por lo menos es la conclusión a que se llega contemplando la situación de deterioro en que la mayor parte de nuestros jardines se hallan. De ahí que nos congratulemos por esta iniciativa del Ayuntamiento, que no sólo vendrá a ampliar ese censo concreto, sino que subraya una voluntad decidida de dar un viraje a modos y costumbres —apatías y descuidos, para ser más exactos—, largo tiempo mantenidos. Las "semanas verdes" han constituido el punto de partida. Que no decaiga "la fiesta".*

*Desde luego, la llamada "Orilla del río" ofrece condiciones inmejorables para hacer algo, que recupere ese espacio para embellecimiento de la ciudad, hasta ahora lamentablemente perdido.*

### LA PEDRADA

*No se trata de aquella composición poética de Gabriel y Galán, que, cuando niños, leíamos en la escuela con el ánimo encogido. Nos referimos a algo sucio y reprobable: la muerte a mano airada de un camionero.*

*Nuestro ordenamiento jurídico consagra al derecho a la huelga. Se ha de entender también, a sensu contrario, el derecho a no secundarla. Por eso constituyen un manifiesto atentado contra la libertad los llamados "piquetes de huelga", flagrante delito antidemocrático.*

*Pero es que la mente humana resulta harto compleja. Dios sabe por qué tortuosos senderos el hombre llega al convencimiento de que puede forzar la voluntad de quienes no comparten sus decisiones. Los "piquetes de huelga", aunque se los camufle llamándolos "piquetes informativos", surgen en los conflictos como las setas en otoño, alentados casi siempre por quienes hacen las convocatorias para las huelgas. Así las cosas, porque, como decimos, la mente humana resulta imprevisible, siempre hay quien se desborda fuera de todo equilibrio y luego ocurren cosas como esta de la muerte del camionero de una pedrada. ¡Qué responsabilidad la de quienes dejan jugar con fuego a quienes caracen de condiciones y sentido para ello! La formulación posterior de repulsas no exonera de culpabilidad, aunque sea indirecta.*

### INEVITABLE

*Si de pronto se ve en un establecimiento público en charla tan cordial. como animada, a los que llevan en la provincia, porque aquí residen, la responsabilidad de dos partidos políticos, resulta inevitable la sospecha, llamémosla así, de si no se estará fraguando cierto entendimiento. Nos induce a ello el convencimiento de que es prácticamente mayoritaria la identificación ideológica de los respectivos electorados y que las divergencias mayormente se dan "en Madrid", porque no existen suficientes puestos para los "primeros espadas" de cada grupo.*

*¡Con lo fácil que les resultaría, si de verdad quisieran, arrasar en la próxima convocatoria electoral!...*

### ¿RECTIFICACION?...

*Que el Consejo General de Castilla - León haya felicitado ahora a la Policía por el caso de "Erik el Belga", nos ha parecido de perlas. Estamos en condiciones de afirmar que, cuando no ha mucho el mismo Consejo hizo pública cierta nota puntualizando con alguna dureza al director general de Bellas Artes, el texto no satisfizo en los medios policiales. En el calor de la puntualización la Policía pasaba a un discreto segundo plano; posiblemente no fue tal la intención de quienes la redactaron, pero así fue valorada en los círculos de la Policía.*

*En la felicitación, que el Consejo acaba de hacer pública —¿una rectificación acaso?—, se ponen las cosas en su justo punto. Se da a cada cual lo suyo y se tapan anteriores vacíos.*

JESUS TRANCHO
MEDICINA Y CIRUGIA DE LA MUJER.—ESTERILIDAD
PARTOS
Don Sancho, 3, tercera planta — Teléfono 74 78 27
—CONSULTAS DE DOCE A DOS—
Intervenciones y partos:
Clínica "Virgen de la Salud". — Teléfono 74-77-00

## SUCESOS LOCALES

### OTRO ROBO A PUNTA DE NAVAJA

Una vez más hay que dar cuenta de un robo a punta de navaja en nuestra ciudad. En esta ocasión se ha registrado en la zona del parque infantil de Tráfico, en el Salón, alrededor de las nueve y media de la noche.

Estaba Andrés Rodríguez Calleja en compañía de un amigo, cuando se les acercó un grupo de tres mozalbetes de 14 años de edad aproximada, 1,70 de estatura y cabello oscuro. Les pidieron las prendas de abrigo que llevaban, apoderándose también de una pequeña cantidad en metálico.

Los ladrones portaban sendas navajas de hoja grande, casi diez centímetros y vestían cazadoras oscuras y zapatillas de deporte.

### SOBRE LA ROTURA DE UNA LUNA

Ayer recogíamos un incidente registrado en un establecimiento de bebidas de la calle Rizarzuela. Quedaba reflejada la declaración de la propietaria, según consta en la diligencia instruída, en la que señalaba que Ismael Cayón había quebrado la luna de una patada.

Por su parte, éste nos manifiesta que no fue autor de la citada rotura.

Cine ORTEGA
DESDE HOY: 5 - 8 10'45
Mayores de 14 años

Una comedia de amor y de lujo, jugosa, chispeante..., entretenida

# Cita con la PALABRA

## Salvación integral del hombre, sin reduccionismos

**VII Domingo Ordinario**
Isaías 43,18-25
2 Corintios 1,18-21
Marcos, 2,1-12

Los cuatro hombres que se presentaron en la casa de Jesús con el paralítico, después de haber descolgado la camilla desde la terraza, lo que pedían era la salud del cuerpo. Sensible como nadie al sufrimiento humano, Jesús curará al enfermo, pero en un segundo momento. Las primeras palabras que le dirige son éstas: «Hijo, tus pecados quedan perdonados». Con ello orienta a los circunstantes y al propio paralítico hacia la peor de las enfermedades, que es, con frecuencia, no sólo la muerte del alma, sino origen y raíz de muchos males e infortunios temporales, tanto en el orden individual como en los ámbitos más amplios de la vida familiar y social.

El Evangelio es esencialmente vertical. La Buena Nueva de Jesús gira en torno a un eje religioso que pasa por lo más profundo del ser del hombre y apunta siempre hacia el absoluto, que es Dios. El Reino no se puede reducir a un proyecto social o a un movimiento humanitario de carácter filantrópico, tendente a aliviar los dolores de los hombres y enjugar sus lágrimas. El Evaneglio busca la conversión del corazón. Por eso, Jesús empieza perdonando los pecados del paralítico.

Aunque sea en segundo lugar, Jesús sana también la parálisis del cuerpo. O sea, ni temporalismos vacíos de contenido religioso ni espiritualismos evasionistas, sino la salvación integral del hombre, sin reduccionismos. En palabras de Pablo VI: «Entre evangelización y promoción humana (=desarrollo, liberación) existen lazos muy fuertes. Lazos de orden antropológico, porque el hombre que hay que evangelizar no es un ser abstracto, sino un ser sujeto a los problemas sociales y económicos. Lazos de orden teológico ya que no se puede disociar el plan de la creación del de la redención que llega hasta situaciones muy concretas de injusticia, a la que hay que combatir, y de justicia que hay que restaurar. Lazos de orden eminentemente evangélico, como es el de la caridad. En efecto, ¿cómo proclamar el mandamiento nuevo sin promover, mediante la justicia y la paz, el verdadero, el auténtico crecimiento del hombre?».

Es cierto que no tenemos aquí ciudad permanente. Es cierto que nuestra patria está más allá de las estrellas. Pero también es cierto que esa patria la tenemos que empezar a construir desde aquí. La fe cristiana no sólo no vacía de contenido las realidades temporales, sino que las potencia y compromete a los creyentes con ellas desde una nueva perspectiva. Como dice Pablo VI, «no se puede disociar el plan de la creación del de la redención», sobre todo, a partir del misterio de la Encarnación, por la que Dios se ha comprometido más estrecha y directamente con el hombre y con el entorno cósmico que le rodea. El cristiano no es un ser que está como de paso por esta realidad llamada mundo, por encima de la cual se desliza. No. El cristiano forma parte de este mundo. No sólo estamos en el mundo. Somos este mundo, con el cual estamos comprometidos, pues también él espera verse liberado de la servidumbre de la corrupción para participar en la gloriosa libertad de los hijos de Dios (San Pablo).

ANTONIO G. LAMADRID

SE NECESITA SEÑORITA
con conocimientos de mecanografía, para llevar almacén de Centro Farmacéutico. Las personas interesadas deberán personarse en SUMINISTROS ALTAMIRA. Avda. Fernando Arce, núm. 6. TORRELAVEGA (Santander), el lunes, día 22, para efectuar la selección. Referencia 1484.

# LA HUELGA DE ARTES GRAFICAS

## HA TERMINADO LA PRIMERA FASE DE PARO INTERMITENTE, QUE TENDRA UNA SEGUNDA, SI NO HAY ACUERDO

La Coordinadora que interviene en Palencia, en la huelga nacional del sector de Artes Gráficas, celebró esta mañana su tercera asamblea, en los locales de la AISS. Dicha reunión es coincidente con los tres días de paro (17, 18 y 19), que se ha mantenido en Palencia, conforme a las fases de intermitencia de huelga dispuestos por la Comisión Negociadora Nacional.

Al no haberse llegado a un acuerdo, a este nivel nacional, con las empresas, la Asamblea de Palencia, tras la celebración de hoy, cierra su primera fase huelguística, para celebrar el próximo martes otra asamblea, a las siete y media de la tarde, a fin de determinar la postura inmediata futura; ya que, de no llegarse a un acuerdo entre las partes, se llevaría a cabo la segunda fase de paro, dispuesta para los días 24, 25 y 26 del corriente.

Se nos indica que, en esta tercera jornada de paro, la incidencia del mismo en Palencia ha sido como ayer, y también con la salvedad ya informada, de que una empresa de la capital (Imprenta Gago), no había manifestado su postura; cuestión ésta que será tratada en la asamblea provincial del próximo martes.

M.C.D.2022

# Se disuelve la Agrupación local del PSOE en Carrión de los Condes

## *TODOS SUS AFILIADOS SE DAN DE BAJA EN EL PARTIDO*

Recibimos en nuestra Redacción el siguiente escrito, firmado y sellado:

El pasado jueves se reunieron los miembros de la Agrupación Local del PSCL - PSOE, de Carrión de los Condes y, tras un amplio debate, se llegaron a las conclusiones siguientes:

Primero: Autodisolver la Agrupación Local del PSOE en Carrión de los Condes.

Segundo: Darse de baja todos sus afiliados del PSOE.

A estos acuerdos se ha llegado tras un amplio debate interno celebrado en las últimas semanas y son fruto de la marginación que desde los últimos meses viene sufriendo esta Agrupación Local de Carrión, así como sus militantes.

Los hasta la fecha militantes del PSOE lamentan la indiferencia y falta de atención de los organos provinciales para con su Agrupación y militantes, así como la mala incidencia que el partido ha mostrado en los órganos de representación en la Corporación Local, especialmente desde la fecha en que el compañero Angel Luis Barreda dimitió de su cargo de concejal del Ayuntamiento de Carrión, causando en los momentos actuales una lamentable impresión para los que un día confiaron con sus votos en el proyecto socialista en las elecciones municipales de Carrión.

Igualmente, lamentan la ineficacia de la Ejecutiva Provincial para reconducir con diálogo y respeto la unidad de todos sus militantes con la idea socialista y la Ejecutiva, lo que ha motivado en gran manera la postura contenida en los dos puntos enunciados.

*Por la Agrupación Local.—El Secretario de Organización*

## *ASAMBLEA GENERAL DE LA ASOCIACION DE AMAS DE CASA "NUBIS"*

La Asociación Provincial de Amas de Casa y Consumidores «Nubis» de Palencia celebró la Asamblea General Ordinaria, de conformidad con lo establecido en los estatutos.

Abrió la sesión la presidenta, indicando que la Asamblea quedaba constituida, desarrollándose la misma conforme al orden del día establecido en la citación.

La secretaria dio lectura al acta del pasado año y a la Memoria de las actividades del año 1981, que fueron aprobadas por las asistentes.

La tesorera expuso el estado de cuentas y el presupuesto de ingresos y gastos para 1982.

Se acentó para el cargo de vocal a doña Angelines Herrero.

En cuanto a los proyectos para el año 1982, está la creación de nuevas Delegaciones Locales en la provincia, así como continuar e intensificar las actividades habituales.

Como final del orden del día se abrió el turno al apartado de ruegos y preguntas.

## VIDA RELIGIOSA

CARMELITAS DESCALZOS

"Carmelo Seglar" (Orden Tercera del Carmen). — El próximo domingo día 21, como domingo tercero del mes, tendremos reunión de los Hermanos-as carmelitas, a las seis de la tarde

Una vez más recordamos que es año centenario teresiano, lo que, en nuestro caso, quiere significar más fidelidad y más entrega a la hora de asumir nuestros compromisos.

## Diputación Provincial de Palencia

SECRETARIA GENERAL

ANUNCIO

Por el presente se anuncia la necesidad de adquisición de los productos que seguidamente se relacionan, con destino a las Granjas Provinciales.

Quienes estén interesados en realizar el suministro de dichos productos, pueden presentar sus ofertas de 9 a 13 horas en el Registro General de la Diputación y en sobre cerrado con la leyenda de «Suministros de Abonos y Semillas» hasta el próximo día 20.

Para una mayor información en los Servicios Agropecuarios Provinciales.

RELACION DE PRODUCTOS:

**ABONOS:**

14.000 kgs. de complejo 4-12-8.
18.000 de Nitrato Amónico Cálcilo del 33'5 %.

**SEMILLAS:**

WESTERWOLD, 200 kgs.
FESTUCA ELIATOR, 250 kgs.
DACTYLIS GLOMERATA, 250 kilogramos.
TREBOL BLANCO COMUN, 15 kilogramos.
ALFALFA TIERRA DE CAMPOS, 310 kgs.

Palencia, 16 de febrero de 1982.

EL SECRETARIO GENERAL

# Excelentísimo Ayuntamiento de Palencia

## RECAUDACION MUNICIPAL

EDICTO

**Cobranza en periodo voluntario de los recibos girados por CONSUMO DE AGUA, RECOGIDA DE BASURAS y ALCANTARILLADO, correspondiente a los meses de SEPTIEMBRE - OCTUBRE.**

Se pone en conocimiento de todos los abonados al servicio de AGUA, RECOGIDA DE BASURAS y ALCANTARILLADO, que por Recaudación Mun cipal, se intentará el cobro a domicilio de los recibos de SEPTIEMBRE-OCTUBRE, de 1981, desde el día 21 de febrero al 20 de abril.

Los abonados que por no encontrarse en su domicilio al realizarse el intento de cobro, o por otras circunstancias no hubieran podido satisfacer el importe de sus recibos, podrán hacerlo en las oficinas de Recaudación Municipal, calle Mayor, núm. 38, primero (frente al Banco de Santander), durante dicho periodo voluntario.

Transcurrido el día 20 de abril, los que no hubieran satisfecho los recibos, podrán hacerlo en las Oficinas de Recaudación Municipal, antes mencionadas, desde el día 21 de abril al 5 de mayo de 1982, ambos inclusive con el recargo del 5 por ciento, que se hará efectivo conjuntamente con la deuda tributaria.

Pasado que sea el plazo de prórroga mencionado, sin haber efectuado el ingreso, se procederá a su cobro por la via de apremio con el recargo del 20 por ciento.

Se advierte a todos los abonados al Servicio Municipal de AGUAS, de las ventajas que les reportaría el que domiciliaran el pago de los recibos en algún establecimiento Bancario o Caja de Ahorros de la localidad.

Palencia, 14 de febrero de 1982.

EL ALCALDE

# Acuerdos de la Comisión Territorial de Prevención de la subnormalidad

La Comisión Territorial de Prevención de la Subnormalidad, constituida en nuestra ciudad el pasado martes como oportunamente informamos, elaboró interesantes conclusiones entre las cuales destacan las siguientes:

En el área de las metabolopatías se acordó aceptar que el centro existente en Santander para la detección de éstas siga prestando sus servicios a todo Castilla y León ya que la rentabilidad de este tipo de centros se obtiene a partir de los 60.000 partos y hasta el presente, el funcionamiento que ha venido prestando a los centros asistenciales castellano - leoneses puede considerarse como satisfactorio.

También se acordó organizar una campaña de educación sanitaria y divulgativa sobre la importancia de efectuar determinaciones precisas para la detección de estas alteraciones precozmente.

Previamente habrá de dotarse a las direcciones provinciales de Salud, dependientes del Consejo General de Castilla y León, de los medios materiales necesarios para efectuar las tomas de muestras. Al mismo tiempo se realizará una campaña de información a los sanitarios locales para que presten su colaboración a este programa.

En el área perinatal se acordó realizar una encuesta entre todos los centros de la región que tienen asistencia obstrética para conocer la situación real en cuanto a los niveles de asistencia disponibles (primario, secundario y terciario), con el fin de poder elaborar los planes de necesidades, dotaciones, etc.

Realizar un programa de educación sanitaria dirigida a la población en general para concienciar a ésta sobre la necesidad de vigilar los embarazos para así poder detectar los de alto riesgo y poder prestar las atenciones adecuadas en los centros suficientemente dotados.

En relación con el aspecto nutricional pediátrico se decidió realizar una encuesta de nutrición —al igual que se está realizando en otras regiones como Valencia y Andalucía—, en la que habrán de contemplarse los aspectos biométricos, sociales, bioquímicos y psicométricos. Para realizar esta encuesta, se contará con el material necesario y se considera de gran interés para poder conocer los aspectos nutricionales de la población en Castilla y León.

A la reunión, como ya señalamos, asistieron médicos de centros vallisoletanos, burgaleses, abulenses, segovianos, salmantinos y palentinos, figurando entre ellos el delegado de Sanidad, Isidro Burón Lobo.

Esta Comisión Territorial viene fijada en el Plan Nacional de Prevención de la Subnormalidad y tiene ámbito regional correspondiéndole como misión fundamental el coordinar las actividades desarrolladas en Castilla y en León en prevención de la subnormalidad y que serán llevadas a cabo en directa conexión con la Comisión Nacional a la que, periódicamente, habrá de informar.

†

LA SEÑORA

# Doña MARINA MARCOS VILLANUEVA

**(Directora Colegio N. P. «María de Molina»)**
FALLECIO EN PALENCIA, EL DIA 19 DE FEBRERO DE 1982
a los 57 años de edad
Después de recibir los Santos Sacramentos y la B. A. de Su Santidad

**— D. E. P. —**

**Su apenado esposo Simón Sánchez García; hijos Bruno, María Belén, María Inmaculada y Jesús-María Sánchez Marcos; hermanos Balbino, María Traslación y Francisco Marcos Villanueva; hermanos políticos, sobrinos, tíos, primos y demás familia,**

Suplican una oración por su eterno descanso.

Funeral: Sábado, día 20, a las diez de la mañana, y a continuación la conducción del cadáver al Cementerio de Valladolid.
Misa de familia: Sábado, a las ocho de la tarde.
Iglesia parroquial: San Miguel.
Casa mortuoria: Alonso Fernández del Pulgar, núm. 6, 3.º Izda.
LA FAMILIA NO RECIBE
Funeraria «San Miguel» c/. Panaderas, 8, Tlfno. 74 97 97 PALENCIA

†

TERCER ANIVERSARIO DEL SEÑOR

# Don Manuel Angel Clemente Guadilla

QUE FALLECIO EN SANTANDER, EL DIA 16 DE FEBRERO DE 1979
(Víctima de accidente)
A los 26 años de edad
Después de recibir los Santos Sacramentos

**— D. E. P. —**

**Su apenada esposa María Luisa Martínez; hijos Olga María y Manuel Angel; padres Angel Clemente y Manuela Guadilla; padres políticos Domingo Martínez y Purificación Ortega; abuela paterna Paula Lora; hermanos María Angeles, Javier, Elena, Luis, María Paz e Isabel; hermanos políticos Juan José Santiago, Josefa María Riveiro y Luis Sánchez; Maximina, Julia, Agustín y Jesús Martínez y Milagros Ruiz; tíos, sobrinos, primos y demás familia.**

Al recordar tan triste fecha ruegan una oración por su alma.

Misa de aniversario: Tendrá lugar el día 20, a las siete de la tarde, en la iglesia parroquial de San Pedro de Frómista.

JULIO PUENTELLAMAS
*PULMON Y CORAZON*
Consulta previa petición
*Teléfono* 72 06 33

## *ITINERARIO DEL BIBLIOBUS PARA LA PROXIMA SEMANA*

El bibliobús dependiente del Centro Coordinador de Bibliotecas se detendrá a lo largo de la próxima semana en los siguientes núcleos de población:

Lunes 22, Villaumbrales, Husillos y Grijota.

Martes 23, Calzada de los Molinos, Villanueva del Río y Lomas de Campos.

Miércoles 24, Santervás de la Vega, Villamoronta y Villaluenga.

Jueves 25, Villamartín de Campos, Autilla del Pino y Ampudia.

Viernes 26, Barruelo de Santullán y Pomar de Valdivia.

M.C.D.2022

# SIGUE EL NORMAL DESARROLLO DE LA III SEMANA VERDE DEL AYUNTAMIENTO

*Obras civiles y plantaciones van jalonando por diferentes zonas de la ciudad esta campaña, presupuestada en 11.261.000 pesetas*

La III "Semana Verde", viene desarrollándose normalmente y las obras programadas se están llevando a cabo conforme a los planes y plazos previstos.

Esto es lo que vino a decir el alcalde de la ciudad don Francisco Jambrina Sastre, en la reunión informativa que, en la tarde de ayer, tuvo en el Ayuntamiento con los informadores de Prensa y Radio locales.

Asistieron, asimismo, a esta reunión el ingeniero don Jesús Gámez, encargado por el Ayuntamiento de esta planificación general de los jardines y espacios verdes de la ciudad, y el encargado de jardines del Ayuntamiento, don Emilio Cañas.

Como preámbulo a la información técnica que habría de darsenos, el alcalde detalló algunos aspectos de esta tercera campaña, iniciada el pasado mes de octubre y con un final de ella previsto para primeros del mes de junio próximo.

Refirió el interés del Ayuntamiento por acometer diversas obras de ampliación y mejoramiento de parques y espacios verdes, que se han traducido en los acuerdos municipales correspondientes, para la planificación y acometida de mejores dispuestas, tanto en obra civil como propiamente botánica, en el "Salón" (Rosaleda), Huerta de Guadián, Carcavilla, Pan y Guindas, Cristo del Otero, Ave María, Barrio de la Virgen del Carmen y, en general, otras zonas, plazas y avenidas de la ciudad.

A continuación, el señor Gámez, fue haciendo una relación amplia de lo realizado hasta aquí, en la presente III Semana Verde del Ayuntamiento.

Indicó que se ha completado un 30 por 100 de los trabajos y mejoras previstos, y que el otro 70 por 100 será culminado alrededor de primeros de junio, cuando esta actual campaña finalice.

Fue haciendo relación de las diversas especies arbóreas plantadas: 250 plátanos (plantones o de dos o tres años, para suplir éstos las fallas habidas y estar en parecido desarrollo a los árboles que arraigaron); 323 chopos; 49 acacias; 22 abetos escayolados; 1.000 romeros, cipreses, pinos y olmos de bola; y 400 rosales y aligustares; así como plantas tapizantes, sistemas de riego, preparación de terrenos, aporte de unos 300 camiones de tierra de calidad, extraída del terreno municipal donde se construye la piscina climatizada, para empleo, principalmente, en el Parque de la Carcavilla, en construcción, Cristo del Otero, Paseo de Victorio Macho y calle peatonal de Pan y Guindas. Igualmente, se habían realizado algunas talas y podas generales varias profundas por vejez o enfermedad del árbol y otros cuidados.

Ya se está preparando la zona del «Salón», donde irá la rosaleda, para colocar los arcos precisos y hacer las plantaciones de rosales.

Sobre terminación de estas mejoras en los diferentes espacios verdes en los que se viene trabajando, se señaló, tanto por el alcalde como por el señor Gámez, que, a la vista del ritmo llevado, estarían concluidas así:

Salón (rosaleda y otras mejoras generales), a finales de abril.

Huerta de Guadián, donde irán dos fuentes, plaza circular, espacios verdes modulares y habilitación de acceso a la iglesia románica, para finales de mayo.

Parque del «Sotillo» (más plantaciones y tapizamientos verdes), para finales de abril.

Parque de «El Cristo» (al pie del cerro), para finales de abril.

Nuevo Parque de la Carcavilla, el 13 de junio, con motivo de la festividad de San Antonio, titular del Barrio.

Y el resto de mejoras verdes previsto, para principios de junio, también.

Por su parte, el señor Jambrina expresó su esperanza de que las obras civiles y ajardinadas que se vienen realizando en el Cerro del Otero, estén terminadas próximamente, a fin de poder inaugurar el uso público de esta monumental zona, en la primera decena de marzo próximo.

En esa misma decena de marzo, también estarían a punto para ser inauguradas el nuevo Centro Cultural instalado en la antigua Estación del Secundario; iglesia románica de la Huerta de Guadián; y biblioteca pública instalada en la iglesia parroquial del Tercer Barrio.

Las cantidades presupuestadas por el Ayuntamiento, para toda esta III Semana Verde, debemos recordar que fueron las siguientes:

Adquisición de plantas y semillas, 5.845.000 pesetas; portes de plantas, 506.000; aporte mejorante de tierras, 690.000; maquinaria, 1.320.000; riegos (instalaciones nuevas), 2.500.000. En total, 11.261.000 pesetas. De esta cantidad, 6.630.485 será con carga a esta III Semana Verde.

El abril próximo se celebrará otra reunión informativa, para ir haciendo un resumen de lo efectuado y plan terminal de esta Semana.

## EXCMA. DIPUTACION PROVINCIAL DE PALENCIA

**Precisando esta Excma. Diputación Provincial adquirir mediante el sistema de contratación directa previsto en el art. 117 del R. D. 3.046/77 de 6 de octubre, el material mueble que a continuación se relacionará, se hace público para conocimiento de los posibles interesados, que podrán presentar sus ofertas en el Registro General, durante el plazo de siete días hábiles contados desde el siguiente a aquél en que se publique este anuncio.**

**—Un mueble librería compuesto de cuatro cuerpos de aproximadamente 2 metros de alto y 1'30 de ancho, para la Biblioteca del Hospital Provincial.**

**Palencia, 13 de febrero de 1982.**
**EL SECRETARIO GENERAL**

## Unión de Cerámicas, Sociedad Anónima

PAREDES DE NAVA
PALENCIA

**JUNTA GENERAL EXTRAORDINARIA**

**Se convoca a los señores accionistas a la Junta General Extraordinaria, que se reunirá en el domicilio de Harinera El Carmen, S. A., sito en Arrabal del Carmen, núm. 1, el día 12 de marzo próximo, a las 12 horas, en primera convocatoria, y en segunda 24 horas después si hubiere lugar a ello, con el siguiente**

**ORDEN DEL DIA**

**Unico, cubrir vacantes en el Consejo de Administración.**

**Paredes de Nava, a 19 de febrero de 1982.**

**EL PRESIDENTE DEL CONSEJO DE ADMINISTRACION**

## GOBIERNO CIVIL

# Nota oficial sobre los carnavales

El Gobierno Civil de Palencia ha hecho pública la siguiente nota cuyo contenido reproducimos textualmente:

«Con motivo de las próximas fiestas de carnaval, al igual que en años anteriores, se permitirá la presencia en las calles de grupos y comparsas, si bien se prohibe que los participantes vayan enmascarados y, en todo caso, se utilicen uniformes militares o paramilitares.

A los promotores y organizadores de bailes de carnaval se les recuerda la inexcusable obligación de solicitar la oportuna autorización de este Gobierno Civil, siendo criterio con carácter general, salvo posibles excepciones o particularidades en cada caso concreto, autorizar las mencionadas celebraciones de bailes y festejos en locales cerrados, siempre que no se utilicen máscaras que impidan totalmente la identificación».

**EL GOBERNADOR CIVIL**

**RELACIÓN DE SOLICITANTES DE VIVIENDAS**

De conformidad con lo establecido en la Orden Ministerial de 17 de noviembre de 1980, la ponencia de la Subcomisión de Vivienda y Patrimonio Arquitectónico, ha acordado hacer pública la relación provisional de solicitantes de viviendas, admitidos y excluidos, en los tablones de anuncios del Excmo. Ayuntamiento de Palencia, demás municipios interesados y Dirección Provincial del MOPU, así como la apertura de un plazo de reclamaciones por término de 15 días hábiles, comprensivos del 20 de febrero al 9 de marzo ambos inclusive, para formular cuantas alegaciones convengan a su derecho: formulándose las mismas ante los Ayuntamientos correspondientes.

**VISITAS**

El Gobernador Civil, Antonio Andújar Andújar, recibió en su despacho oficial en el día de hoy, las siguientes visitas:

D. Benjamín Vélez Rubio, alcalde de Brañosera.

D. José Luis Blanco Gil, alcalde de Mudá.

D. Virgilio Sendino Arenas, secretario provincial de USO.

D. Angel de la Hera Luis, alcalde pedáneo de Moslares de la Vega y comisión.

D. Benito Fernández Martín, veterinario.

# NOTAS Y COMUNICADOS

ASOCIACION EMPRESARIAL PALENTINA DE TRANSPORTES

La Ascociación Empresarial Palentina de Transportes (Aempatra), al tiempo que hace pública su más enérgica repulsa y condena por la alevosa muerte de que ha sido víctima un compañero de profesión, don Vicente Antonio López Escudero, de Aspe (Alicante), cuando al volante de un camión ejercía honradamente su actividad por las carreteras de España, informa a los profesionales palentinos del sector, en particular, y al público en general, que mañana, sábado a las 18,30 horas, en la iglesia - santuario de la Virgen de la Calle, será oficiado un funeral por el eterno descanso de su alma.

Igualmente se hace público que con esta fecha ha quedado abierta una suscripción para ayudar a la familia de don Vicente Antonio López Escudero (q. e. p. d.), pudiéndose entregar los donativos en COPATRA, Asociación y Agencias de Transportes.

ASOCIACION DE VECINOS DE SAN JUANILLO

La Asociación de Vecinos San Juanillo, ha repartido por las casas la hoja informativa «El bache» núm. 8. Todos aquellos vecinos que no la hayan recibido pueden comunicarlo a la Asociación para que se pueda subsanar el error que pudiese haber con las nuevas calles.

Así mismo recordamos que el sábado día 20 a las 11,30 horas de la noche, habrá un baile de Carnavales.

CONVENIO DE FASA

El Gabinete de Prensa de la Dirección General de Asuntos Sociales de Fasa-Renault, nos comunica lo siguiente:

"Ayer se celebró una nueva reunión de la Comisión Negociadora del Convenio colectivo de Fasa Renault, en el que la representación de los trabajadores manifestó que le parece insuficiente la última y definitiva propuesta de la empresa, presentada en la reunión anterior, tanto en el porcentaje de elevación salarial, como en el número de horas de trabajo propuestas y que, por tanto, no le es posible aceptar dicha propuesta final del convenio.

No obstante, y de acuerdo ambas partes, se ha continuado la discusión del articulado del convenio, en los aspectos de vacaciones no colectivas, complementos por enfermedad, artículo 22, etcétera.

A continuación de esta reunión de la Comisión negociadora, tuvo lugar una reunión del Comité Intercentros, para tratar de la constitución de una Comisión de Seguimiento de la aplicación del expediente de regulación de jornada.

La próxima reunión del convenio se ha fijado para el martes día 23 del actual.

†

LA SEÑORA

# Doña Marina Marcos Villanueva

Directora del Colegio Nacional de Prácticas "María de Molina"

**Falleció en Palencia el día 19 de Febrero de 1982**

Después de recibir los Santos Sacramentos

D. E. P.

## Compañeras, alumnas y personal no docente,

Suplican una oración por el eterno descanso de su alma.

M.C.D.2022

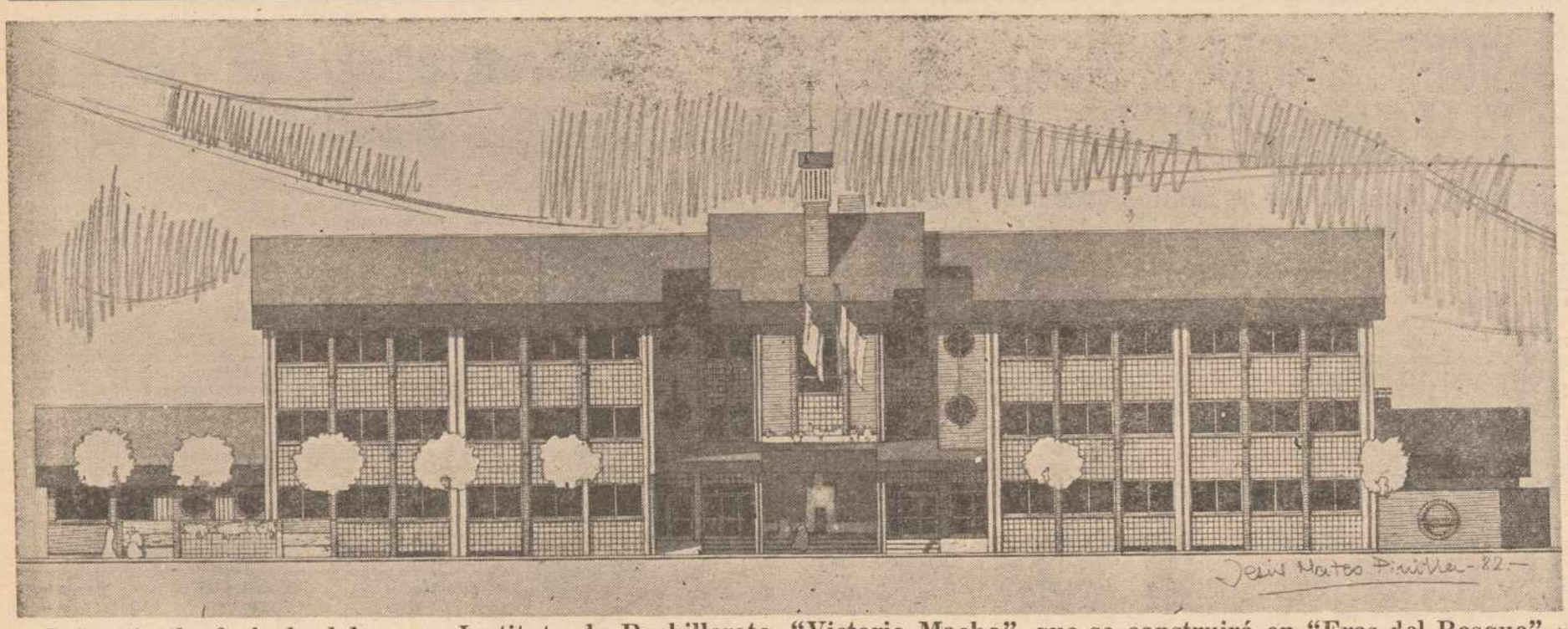


Proyecto de fachada del nuevo Instituto de Bachillerato "Victorio Macho", que se construirá en "Eras del Bosque"

# En el Curso 83-84 entrará en funcionamiento el nuevo Instituto VICTORIO MACHO

## ● PREVISTO PARA 960 PUESTOS ESCOLARES
## ● Las obras finalizarán en la primavera del próximo año

Hasta el curso 83 - 84, no contará el Instituto «Victorio Macho» con un emplazamiento propio. De momento, por decirlo de alguna forma, vive de prestados pero ahora, desde la concesión de licencia de obra en el curso de la sesión de la Permanente Municipal del martes 16 de febrero, el compás de espera tiene un color más agradable.

Con el acuerdo todavía reciente creímos oportuno que el delegado provincial de Educación y Ciencia, Fernando Pérez Alejo se acercara a los lectores de DIARIO - DIA comentando algunos aspectos generales del nuevo Centro, así como otros detalles relativos al sector de la enseñanza. El será quien explique lo que hay al respecto.

—¿Dónde va a instalarse exactamente el Instituto «Victorio Macho»?

En la zona denominada Eras del Bosque, cerca del polígono «Pan y Guindas», barrio «Francisco Franco», etc., es decir, una zona en la que se está construyendo gran número de viviendas.

—¿Existe una fecha prevista para su entrada en funcionamiento?

En el ocntrato de adjudicación de las obras se ha fijado un plazo de catorce meses a partir de la fecha en que se realice la comprobación del replanteo. Como esta diligencia se ha efectuado recientemente, las obras deberán estar terminadas en la primavera de 1983. Parece lógico que entre en funcionamiento al comenzar el curso siguiente, es decir, el 1983 - 84.

—¿Qué capacidad de alumnado y profesorado se ha estimado por el mismo?

El nuevo Centro está previsto para 960 puestos escolares. Teniendo en cuenta que en su primera etapa su matrícula no es fácil que llegue a esa cifra, el número de profesores estará en función del número de alumnos con que realmente cuente.

—¿Quedan cubiertas con su apertura las necesidades en ese sector de la enseñanza?

Como le he dicho anteriormente no es fácil que en los próximos años se utilice en toda su capacidad, por lo que Palencia quedará atendida durante bastantes años, a no ser que se produzca un rápido incremento de población.

—¿En otros sectores de la enseñanza, existe carencia de Centros en la capital y provincia?

En el sector de E. G. B., está escolarizada toda la población. Sin embargo es necesario hacer algunas ampliaciones en ciertas zonas donde se está produciendo un crecimiento de la población, así como sustituir algunos Centros que precisan mejores instalaciones. En Preescolar está prevista la construcción de varias unidades en la capital, principalmente.

En cuanto al nivel de Formación Profesional, está ya programada la construcción de un nuevo Instituto Politécnico en la capital, que esperamos pueda comenzar a construirse en el próximo año.

Sin embargo, hay que tener en cuenta que la nueva Ley de Enseñanzas Medias, actualmente en fase de elaboración, puede modificar los planes de construcciones de Centros en esos niveles.

—Volviendo al «Victorio Macho», ¿puede facilitarnos algunos detalles sobre su definitiva estructura?

Dispondrá de las instalaciones que se exigen en este tipo de construcciones; tendrá 24 aulas, laboratorios, biblioteca, gimnasio, sala de usos múltiples, salas de dibujo, cafetería ,etc. En fin, creo que dentro del presupuesto de que se disponía, se ha procurado dotarle de las máximas comodidades y funcionalidad.

—¿Desea hacer alguna otra manifestación?

Unicamente decir que así como el año 1981 ha sido un año excepcional para Palencia en cuanto a consecución de obras en Centros escolares, este de 1982 recogerá gran parte de esos frutos, porque está previsto se finalicen varios Centros ya comenzados.

Esperemos que el próximo año podamos ver en marcha algunas de las actuaciones que tenemos pendientes.

—oOo—

Añadamos únicamente, que una vez concluídas las obras del Instituto «Victorio Macho», dispuesto ya para su uso por ese millar de alumnos que se ha previsto como tope, el Centro tendrá una superficie útil de 3.500 metros cuadrados, aunque la que se construya en su totalidad alcanzará una cifra de 3.900 aproximadamente, según los datos que nos facilitó el arquitecto autor del proyecto y encargado de su realización, Jesús Mateo Pinilla.

T. ALAMO

Actualmente el Instituto «Victorio Macho» desarr olla sus clases en el Colegio Miguel de Cervantes, en la calle Pintor Oliva. — (Foto LUIS)

## EL TIEMPO EN LA PROVINCIA DE PALENCIA

*ES UNA ATENCION DE*
**Caja de Ahorros y Préstamos de Palencia**

# Persiste el anticiclón

El Instituto Nacional de Meteorología nos ha facilitado el siguiente parte, relativo al estado del tiempo, en la provincia de Palencia. Es un servicio en exclusiva a nuestro periódico y se recibió en la Redacción este mediodía del viernes:

La situación meteorológica es de anticiclón aunque hay un frente que desde Casablanca se extiende por Córdoba, Ciudad Real, Burgos y Navarra, produciendo precipitaciones del orden de 4 a 7 litros por metro cuadrado.

En la provincia de Palencia y en la meseta norte en general no hubo novedades ya que no llegó la acción del frente quedando así un cielo con nubes y claros. Además se presentó un signo de estabilidad atmosférica como es la neblina y la bruma.

En la zona de Valladolid hubo visibilidad algo más reducida que se mantendrá durante todo el día y en el trayecto hacia la provincia de Palencia habrá puntos con visibilidad menor durante esta tarde.

El tiempo continuará con muy pocos cambios y con cielos en los que alternarán nubes y claros. El nivel térmico tampoco presentará excesivas oscilaciones y de unas mínimas del orden de 4 grados que son las registradas anoche se pasará a máximas que oscilarán alrededor de 9 grados.

DATOS DE LA CAPITAL

Datos del tiempo, relativos a la capital que nos facilitó este mediodía el Observatorio Provincial:

Barómetro: A las 18 horas del jueves, 699,7; a las 8 horas del viernes, 701,0.

Temperaturas: Máxima del jueves, 9,6 grados; mínima del viernes, 4,0 grados.

Dirección del viento: A las 18 horas del jueves, oeste; a las 8 horas del viernes, N-NE.

No se registraron precipitaciones y la humedad relativa media del aire, es del 75 por 100.

M.C.D.2022

## SERA, MUY PROBABLEMENTE, EL EXTREMO IZQUIERDO DE LA SELECCION ESPAÑOLA EN EL MUNDIAL-82

# LOPEZ UFARTE: "En el lanzamiento de las faltas ya he conseguido muchos goles"

### "SI, ME GUSTA COLOCAR EL BALON, PERO ESTE TIENE QUE IR CON CIERTA FUERZA"

LOPEZ UFARTE

Casi superando a Quini, Roberto López Ufarte ha sido uno de los jugadores que más ha pedido la afición para que estuviera en la selección. Ciertamente, el jugador de la Real Sociedad atraviesa un gran momento de formá que le ha hecho llegar a la selección y con pleno éxito.

Los primeros triunfos deportivos de López Ufarte se dieron en la selección juvenil, donde ahora tiene un buen sustituto, precisamente en un jugador de su mismo equipo: Baquero. Logro superar este jugador nacido en Fez (Marruecos). el siempre difícil paso a la titularidad de la Real y ha continuado en una línea ascendente de juego y ya es insustituible en el cuadro de Atocha.

En su juego destacan poderosamente dos facetas bien distintas. Como extremo que es, la jugada de la internada y posterior centro al compañero mejor situado es su favorita, aunque también sea un maestro en el lanzamiento de las faltas directas.

INTERIOR DEL PIE.—«En la Real soy ya quien generalmente lanza las faltas. No es que sea una costumbre, pero el entrenador lo decide así y a mí me gusta. Siempre las disparo con la zurda y con el interior del pie».

DISTANCIA IDEAL.—«Todo lo que sea al borde del área es una buena distancia. Mejor si está señalada la falta al lado derecho de donde atacamos nosotros. En cuando a la posición del balón que esté entre el centro del área y su ángulo, pero nunca llegando a este último».

COLOCACION.—«Sí, me gusta buscar el colocar la pelota, pero siempre «tocadita», es decir, que no vaya muy lenta, pues si va despacio el portero llega a coger el balón. Para los porteros, una vez que el balón ha superado la barrera, es difícil esta jugada, pues no vé el balón. Pero ya te van conociendo y saben colocarse bien».

ZICO Y LUIS.—«No creo que yo lance las faltas perfectamente. Cada partido me sirve para aprender nuevas cosas. Siempre hubo grandes lanzadores de faltas. Ahora mismo está Zico, que pienso que es el mejor, pero también me encantaba, en su tiempo, Luis y, ahora, Platini lo hace igualmente bien».

GOLES.—"Sí, ya he conseguido varios goles en el lanzamiento de las faltas. En esta temporada ya llevo unos cuantos, pero el que mejor recuerdo me ha dejado fue el que logré con la selección ante Luxemburgo».

LA INTERNADA. — «Aunque las faltas me gustan mucho, mi jugada favorita es la de dar el balón para que algún compañero logre un gol. La jugada por el extremo y el posterior centro. Me alegro casi más cuando un compañero marca que cuando lo hago yo».

LUGAR DE SALIDA.—«Prefiero que me den el balón un poco más adelantado que en el centro del campo. Antes de recibir la pelota yo ya intento el desmarque para recibirla en las mejores condiciones».

BUSCAR AL CONTRARIO». — «Ya con el balón dominado, lo primero que pienso es buscar al contrario. Intento regatearle y si me sale bien ya voy, verticalmente, hacia la portería. Entonces, el pase puede ser en sentido horizontal o hacia atrás. No siempre voy en dirección al palo para después centrar».

**Jorge GUZMAN**
**(Europa Press Reportajes)**

**Dr. A. RAOUF**
**(OTORRINO)**
**Especialista en enfermedades de nariz, garganta y oídos**
**Consulta diaria, menos sábados, 12'30 - 2 horas y previa petición**
**C/. Paseo de los Frailes, 12**
**Tlfno. 72 94 72**

## MAÑANA EN VILLAMURIEL

# CAMPEONATO TERRITORIAL ESCOLAR DE CAMPO A TRAVES

En nuestro número de ayer, informábamos del acontecimiento que para Palencia supone haber sido designada sede del campeonato territorial de campo a través, categoría escolar, en los niveles femenino y masculino.

El circuito de Villamuriel de Cerrato, propio para esta clase de pruebas, ha sido elegido por los técnicos como escenario de este importante campeonato, que habrá de elegir por clasificación los cuatro equipos —dos masculinos y dos femeninos— que concurrirán al campeonato de España, a celebrar en Bayona (Pontevedra), el día 28.

A las doce, se celebrará la prueba femenina y media hora después la masculina, con un total de 108 atletas en competición, repartidos a partes iguales, llevando el control del certamen deportivo, la Federación Palentina de Atletismo, y organizado por la Delegación Provincial de Deportes, de nuestra capital.

Nueve provincias acuden a este campeonato, las que componen el núcleo del ente territorial de Castilla y León, y que son: Avila, Burgos, León, Palencia, Salamanca, Segovia, Soria, Valladolid y Zamora.

Con motivo de este campeonato se reúnen hoy, en nuestra ciudad, los delegados provinciales de deportes de las nueve provincias, para planificar actividades en común, a nivel de competición, dentro del Consejo General de Castilla y León.

A todos ellos, delegados de Deportes, equipos y atletas, deseamos una feliz estancia entre nosotros.

## TENIS DE MESA

# Un grupo de la Liga Nacional de Primera División jugará en Palencia

### *LOS DIAS 27 Y 28 DE FEBRERO*

Tras dos años de participación de los equipos femeninos de Palencia, en la Liga nacional de Primera División de Tenis de Mesa, la Federación Palentina ha logrado la concesión del Grupo II de dicha categoría nacional para ser celebrada en nuestra capital.

En años anteriores se ha celebrado en Valladolid y Salamanca y en ambas ocasiones Palencia ha estado representada con los equipos Estrella Azul y Telecolor, respectivamente.

Sin duda este acontecimiento deportivo, dentro de nuestro deporte, es la meta más alta conseguida por Palencia, a excepción del campeonato de España juvenil del año 1978, que igualmente se celebró en esta capital.

El Grupo II, que ha sido asignado a Palencia, va a traer a otros equipos de provincias más o menos cercanas a la nuestra, los cuales se enfrentarán entre sí, en una liguilla, para decidir el campeón del Grupo, el cual pasará a disputar la fase nacional final junto a los campeones de los Grupos I, III y IV, a celebrar en Barcelona, Cádiz y Pontevedra.

A Palencia van a desplazarse los siguientes equipos:

—Cajamadrid T. M., de Madrid.
—Ojaiz, de Santander.
—San Fran, de Bilbao.
—Jubo Jubo, de San Sebastián.
—Telecolor, de Palencia.

El desarrollo de los partidos tendrá lugar los próximos 27 y 28 de febrero, en el colegio Loyola, de nuestra capital, el cual se encuentra en la calle Miguel de Unamuno y al que queremos dar las gracias por haber cedido incondicionalmente sus instalaciones a esta Federación para el desarrollo de este campeonato.

El calendario de competición será el que a continuación señalamos:

Sábado 27, 16 horas: Jubo Jubo-San Fran (mesa 1); Cajamadrid-Ojaiz (mesa 2). V

A las 18 horas: Cajamadrid T. M.-Jubo Jubo (mesa 1); San Fran-Telecolor (mesa 2).

A las 20 horas: Telecolor-Jubo Jubo (mesa 1); Ojaiz-San Fran (mesa 2).

Domingo 28, 9 horas: Ojaiz-Jubo Jubo (mesa 1); Telecolor-Cajamadrid T. M. (mesa 2).

A las 11 horas: San Fran-Cajamadrid T. M. (mesa 1); Ojaiz-Telecolor (mesa 2).

Tras estos últimos partidos se efectuará la entrega de unos trofeos conmemorativos de este acontecimiento deportivo a los cinco equipos participantes.

La entrada será gratuita. Esperamos que asista numeroso público para presenciar estos encuentros que prometen despertar mucho interés y a la vez permitirán ver el nivel palentino respecto a otras provincias.

*La Federación*

# cartelera deportiva

## SABADO, DIA 20

### DEPORTE ESCOLAR

**Campeonato Territorial de Campo a Través.**
A las 12 horas. Pradera de Villamuriel de Cerrato.
Participan: Avila, Burgos, León, Palencia, Salamanca, Segovia, Soria, Valladolid y Zamora.

### BALONCESTO

**Liga Nacional Masculina de Tercera División. 16.ª jornada.**
A las 19'30 horas. Pabellón Municipal de Deportes.
Castilla-Nordicosa - Café 12-L. Cano (Valladolid)
**Juvenil femenino.**
A las 16 horas. Yodi B-Rosumar. Campo de la Juventud.
A las 16'30. Mariano Haro-Filipenses. Colegio Sto. Domingo.
A las 17'30. Yodi A-Gamo. Campo de la Juventud.
**Infantil masculino.**
A las 10 horas. Maristas A-Tello Téllez. Colegio Maristas.
A las 12. Maristas B-San Agustín.

### FUTBOL

**Campeonato Provincial Juvenil. 14.ª jornada.**
A las 16'45 horas. Guardo-Venta de Baños. Campo La Camareta de Guardo.
**Campeonato Provincial Infantil. 4.ª jornada (Grupo I).**
A las 16 horas. Pan y Guindas-Maristas. Campo de Viñalta.
A las 16'30 horas. Dueñas-Cristo Ol. Palencia. Campo de Dueñas.
A las 17. Monzón-San Antonio. Campo de Monzón de Campos.
**Campeonato Provincial Infantil. 4.ª jornada (Grupo II).**
A las 17 horas. Villamuriel-Castilla. Campo de Villamuriel.
A las 17. Palencia-Campo de la Juventud. Campo de Las Ferrallas.
A las 17 horas. San Telmo A-Ave María. Campo Ciudad Asistencial.

### TENIS DE MESA

**Campeonato individual masculino juvenil.**
A las 17 horas. Pabellón Municipal de Deportes.
a) Final ronda clasificación.
b) Semifinales.
c) Tercer puesto.
d) Final.
**Campeonato equipos femeninos absoluto.**
A las 18 horas. Pabellón Municipal de Deportes.
Telecolor - Telecolor C

### BALONMANO

**Campeonato Provincial de Primera Categoría. 5.ª jornada.**
A las 17 horas. Polideportivo Venta de Baños.
C. D. San-Gar - Bar México

## DOMINGO, DIA 21

### BALONCESTO

**Liga Nacional Femenina de Segunda División. 14.ª jornada.**
A las 11'30 horas. Polideportivo de Dueñas.
C. B. Gamo-A. D. Sarabris (Medina del Campo)
**Senior Masculino.**
A las 11 horas. Maristas-Castilla. Campo La Juventud.
**Juvenil Femenino.**
A las 12 horas. Santo Angel - Santo Angel 3.ª. Colegio Santo Angel.
**Infantil Masculino.**
A las 10 horas. Gamo-Loyola Castilla. Polideportivo Dueñas.

### BALONMANO

**Campeonato Provincial de Primera Categoría. 5.ª jornada.**
A las 10'30 horas. Eros Club-Caja Rural Provincial. Colegio Padre Claret.
A las 12. Palencia C. F. Balonmano-Sta. Bárbara. P. Claret.
A las 12. S. B. La Alegría Barruelo-Marín Sports. Plaza El Carmen de Barruelo de Santullán.

### FUTBOL

**Campeonato Provincial de Primera Regional. 10.ª jornada.**
A las 16'45 horas. Osorno-Lantadilla. Campo de Osorno.
A las 16'45. Villada-Carrión. Campo de Villada.
A las 16'45. Astudillo-Frechilla. Campo de Astudillo.
A las 16'45. Villoldo-Saldaña. Campo de Villoldo.
A las 16'45. Frómista-Baltanás. Campo de Frómista.
A las 16'45. Becerril-Torquemada. Campo de la Juventud.
**Campeonato Provincial de Segunda Regional. 4.ª jornada.**
A las 16'45 horas. Fuentes-Paredes. Campo de Fuentes.
A las 16'45. Alar-Ampudia. Campo de Alar del Rey.
A las 16'45. Velilla-Santoyo. Campo de Velilla.
A las 16'45. Cevico-Grijota. Campo de Cevico de la Torre.
**Campeonato Provincial Juvenil. 14.ª jornada.**
A las 9'30 horas. San Antonio-Pol. La Salle. Campo Viñalta.
A las 11. Castilla-San Telmo. Campo de Viñalta.
A las 11'30. Palencia-Aguilar. Campo de Las Ferrallas.
A las 11'30. Dueñas-Maristas. Campo de Dueñas.
A las 12'30. Condal-Cristo O. Palencia. Campo de Carrión.
**Campeonato Provincial Infantil. 4.ª jornada (Grupo I).**
A las 12'30 horas. Polideportivo La Salle-Venta de Baños. Campo de Viñalta.

### TENIS DE MESA

**Liga Nacional de Segunda División.**
A las 11 horas. Pabellón Municipal de Deportes (pista central).
Las Aguilas (Palencia) - Michelín (San Sebastián)

## LUNES, DIA 22

### PATRONATO MUNICIPAL DE DEPORTES

**Campeonato Local de Fútbol-Sala.**
Pabellón Municipal de Deportes
De 20 a 22 horas. Partidos de clasificación para la segunda fase (eliminatorias).

M.C.D.2022

FUTBOLERIAS

# TVE pagará a la Federación quince millones por cada partido oficial de la selección

*DOCE MILLONES POR ENCUENTRO AMISTOSO*

Madrid, 19 (Efe).—La Real Federación Española de Fútbol percibirá de Televisión Española quince millones de pesetas por los encuentros de competición y doce por los amistosos, por la transmisión directa de los encuentros que dispute la selección nacional.

Hasta ahora, la Federación y TVE negociaban los contratos por partido, aunque la cantidad que abonaba Televisión no superaba nunca los seis millones y medio de pesetas, que era precisamente lo que se pagaba a los clubs por autorizar la presencia de las cámaras en sus estadios.

Esta temporada la comisión de clubs y Televisión Española firmaron un acuerdo de transmisión de partidos, por el cual TVE paga quince millones de pesetas para los encuentros considerados de categoría «A» y doce por los de categoría «B».

A partir de la firma de ese contrato, surgió un contencioso entre la Federación y el ente público, porque la Federación consideraba que los encuentros de la selección nacional debían ser pagados, al menos, como los de los clubs.

En la RFEF se considera que los gastos de un partido de la selección se incrementa cada vez más, pues, como señaló a Efe un portavoz federativo, «el vestir la camiseta nacional ha dejado de ser un orgullo y ahora vale dinero en fijos de salida e incentivos para los jugadores».

MAS DE TRESCIENTOS JUGADORES SERAN EXPULSADOS DE LA AFE

Madrid, 19 (Efe).—Trescientos jugadores, de los mil ochocientos actualmente afiliados a la Asociación de Futbolistas Españoles, serán expulsados próximamente de la misma, por impago de cuotas, según señaló ayer tarde a Efe un portavoz cualificado de AFE.

Esta cifra es sensiblemente inferior a la que se dio a conocer en un principio, que rondaba los ochocientos afiliados. La AFE, según el mismo portavoz, «ha pasado la época de vacas flacas» y la salud monetaria de la institución parece fuerte.

Por otra parte, los próximos días 18 y 19 de abril se reunirá en Madrid la Federación Internacional de Futbolistas Profesionales (FIFPRO), que componen jugadores de casi todo el mundo y veintcuatro equipos finalistas del Mundial. El tema más importante a tratar y el de más consecuencias económicas será el derecho a la imagen de los futbolistas, tema espinoso, sobre todo ante la proximidad de un mundial que verán por televisión quince millones de personas.

CENTRO MEDICO DE ACUPUNTURA
DR. SANABRIA
REUMATISMOS, NEURALGIAS, LUMBAGOS, SORDERAS
CIATICA, OBESIDAD, ANTITABACO, JAQUECAS, etc.
Consulta: Avda. de Valladolid, núm. 1-2.º-B. Martes, y Jueves de 5 a 8. Teléfono 72-90-48.

COPA

# Campanada del Rayo Vallecano, cuarto semifinalista

*5-2: BARRIO AL ZARAGOZA*

Madrid, 18 (Efe).—En el nuevo estadio de Vallecas que registró muy buena entrada, el Rayo Vallecano ha eliminado al Zaragoza de la Copa del Rey, al derrotarle por cinco goles a dos. Como en el partido de ida había vencido el Zaragoza por dos goles a uno, el resultado global de la eliminatoria, queda en seis goles a cuatro favorable al conjunto rayista, que se clasifiía para jugar las semifinales.

La primera mitad finalizó con ventaja del Rayo de tres goles a uno.

Arbitró Burgos Pérez, colegiado vizcaíno, bien en líneas generales. Mostró tarjetas amarillas al madrileño Pozo y a los zaragocistas Zunzunegui y Amorrortu.

Alineaciones:

Rayo: Mora; Izquierdo, Uceda, García Jiménez, Rocamora, Benito, Aguilar, Castro, Pozo (Escribano), Morón (Anero) y Paco.

Zaragoza: Irazusta; Casuco, Zunzunegui (Pérez Aguerri), Camús, Morgado, Zayas (Amarilla), Alonso, Guerri, Amorrortu, Señor y Valdano.

Goles:

1-0. Minuto 19. Falta que saca Aguilar desde la izquierda y cabezazo de Benito a las mallas.

2-0. Minuto 30. Pozo desde la derecha envía sobre Aguilar, situado en la demarcación contraria, que cruza de cabeza al fondo de la red.

3-0. Minuto 35. Penalty de Zunzunegui a Paco que transforma Pozo.

3-1. Se jugaba tiempo de descuento cuando Amarilla, a centro de Amorrortu, de cabeza, acorta distancias.

4-1. Minuto 47. Jugada personal de Pozo que culmina Aguilar de cabeza.

4-2. Minuto 49. Jugada del ataque zaragocista con centro en corto de Amarilla sobre Valdano que marca ajustado al poste.

4-2. Minuto 49. Jugada del ataque un pase en profundidad de Benito y de tiro raso cierra la cuenta rayista.

Sensacional el Rayo, en un encuentro que ni los más viejos del lugar recuerdan una exhibición tan completa del equipo de Vallecas. Un Rayo desconocido, pletórico de fuerza y de juego, desarboló a un Zaragoza decepcionante, sin ambición que tan sólo dio señales de vida en los primeros 20 minutos de la segunda parte, en los que el Rayo bajó el ritmo, pero no la guardia y de nuevo volvió a tomar las riendas del encuentro hasta redondear un partido antológico de esos que hacen afición.

Victoria justa del equipo vallecano y el natural delirio en las graderías. Todo el conjunto del Rayo, a un mismo nivel. Es decir: un Rayo magistral.

El Zaragoza acorralado casi todo el encuentro, ha dado facilidades sobre todo en la defensa y también el portero, que ha colaborado en alguno de los goles rayistas.

CICLISMO

# SUAREZ CUEVAS ganó la primera etapa de la Costa de Azahar

Sagunto (Valencia), 19 (Efe).—Suárez Cuevas, del equipo Reynolds, ha sido el vencedor de la Suárex Cuevas, del equipo Reyllenge de la Costa de Azahar, disgunto, sobre 170 kms. con un tiempo de 4 horas, y 55 segundos, putada ayer entre Estivella y Sa a un promedio de 32,542 kms./hora.

Suárez Cuevas se impuso en el sprint a Roy Schuiten, que sigue encabezando la clasificación general de esta challenge. En tercera posición entró Juan Fernández.

En esta etapa se realizó un homenaje al gran corredor español René Marigil. Federico Martín Bahamontes, compañero de equipo de Marigil, le entregó una placa conmemorativa, realizada por la Peña Ciclista de Estivella. Estuvieron también presentes hombres como Eduardo Castelló, Angelino Soler y Fulgencio Sánchez.

La salida en Estivella la tomaron 66 corredores, que rodaron en compacto pelotón hasta el puerto del Garbi, puntuable de primera categoría, que fue coronado en primer lugar por Juan Fernández.

En el descenso se inició una escapada protagonizada por Marino Lejarreta, que le permitió pasar en primer lugar por la meta volante de Estivella (en el segundo paso por la población), pero que fue alcanzado poco después.

Los corredores siguieron rodando siempre juntos, y así se llegó hasta la meta de Sagunto, en cuyo circuito final de 9 kilómetros había que realizar 7 vueltas. Las tres primeras se corrieron con todos los corredores agrupados, y en las cuatro restantes se produjeron algunas intentonas de escapada que fueron neutralizadas siempre por la cabeza del pelotón. A unos 250 metros de la meta, se produjo un tirón de Suárez Cuevas, a quien se unió a rueda el holandés Roy Schuiten. El español se impuso en el sprint, mientras que el holandés conservaba el maillot amarillo de líder de la general.

CLASIFICACION DE LA PRIMERA ETAPA

1. Suárez Cuevas, 30 puntos.
2. Roy Schuiten (Holanda), 25.
3. Juan Fernández, 20.
4. Martínez Heredia, 16.
5. Eulalio García, 14.
6. Manuel Murga, 12.
7. José Luis Laguia, 10.
8. Javier Cadena, 9.
9. José Luis Viejo, 8.
10. Bernardo Alfonsel, 7.

CLASIFICACION GENERAL

1. Roy Schuiten (Holanda), 55 puntos.
2. Eulalio García, 34.
3. Martínez Heredia, 32.
4. Suárez Cuevas, 31.
5. Juan Fernández, 30.
6. Gorospe, 26.
7. Manuel Murga, 24.
8. Bernardo Alfonsel, 21.
9. Villamajó, 13.
10. José Luis Viejo, 12.

# ESTEBAN, UN COMODIN PARA LA SELECCION

## "No me considero un extremo-extremo. Soy media punta"

- "EL FALSO EXTREMO ES EL JUGADOR MAS SACRIFICADO DE LA DELANTERA"
- "RUMMENIGGE es fenomenal como media punta"
- "DOMINO LAS DOS PIERNAS, PERO PARA DISPARAR PREFIERO LA DERECHA"
- "CAMACHO y GORDILLO son dos defensas que te dan mucho trabajo"

En el fútbol, son muy pocos los jugadores que conocen el éxito desde el comienzo de su carrera futbolística. La gran mayoría de los futbolistas consiguen llegar a una posición elevada después de muchos años y de muchos sacrificios.

Bien es cierto que Esteban llegó ya hace muchas temporadas al Barcelona. Entonces dio el primer paso para triunfar, pero se tuvo que conformar con estar en el banquillo durante muchas Ligas, con pocas oportunidades para jugar.

Si ha habido un entrenador que haya confiado en él, éste ha sido Helenio Herrera. En la pasada temporada, Esteban pasó de ser un jugador «carne de banquillo» a titular indiscutible en el equipo catalán. Tanto es así, que Santamaría también se fijó en él y le llevó a la selección.

Aunque sus comienzos fueron de extremo, gracias a sus extraordinarias condiciones físicas, con una gran rapidez en sus acciones, Esteban ha triunfado, como media punta. Y es que el jugador malagueño es, lo que podríamos considerar como un comodín, adaptándose a distintos puestos, según las necesidades del equipo.

**EXTREMO:** «Aunque han sido muchos los años en los que he estado jugando como extremo, yo no me considero extremo-extremo. Pienso que soy media punta, o lo que se viene llamando como falso extremo».

**EL DORSAL:** «Sí, normalmente juego con el siete o el once a la espalda. Quizá este detalle, que no tiene la mayor importancia, condicione al equipo contrario, porque entonces el defensa tiene que salir de su zona para marcarte y abre un hueco en su línea defensiva».

**OFENSIVO O DEFENSIVO:** «Bueno, si eres un media punta verdadero, tienes que ser más ofensivo que otra cosa».

**SACRIFICIO:** «Jugar en ese puesto o posición es muy sacrificado. Quizá sea el más sacrificado de toda la delantera, ya que tienes que trabajar más. Hay que aguantar todo el partido subiendo y bajando, sin descansar».

**GOLEADOR:** «Si se tienen facultades, se puede ser goleador aunque no jueguen como delantero estático. Lógicamente, las oportunidades que se te presentan son mucho menores a las que pueda tener un ariete que está en todo momento en el área».

**RUMMENIGGE:** «Es difícil destacar a algún jugador que salga de media punta, ya que hay muchas variaciones en el juego. A mí, personalmente, me encanta el juego de Rummenigge, que siempre sale desde atrás y que no está siempre en el mismo sitio, sino que se mueve constantemente».

**DOS PIERNAS:** «Sí, puedo jugar por cualquiera de los dos lados ya que me adapto a ellos con igual facilidad. A la hora de disparar me gusta más hacerlo con la derecha».

**DEFENSA:** «Si juegas de media punta o bien tienes que cubrir al lateral del lado en que estás, o a un interior del equipo contrario. Ahora mismo, hay muchos defensas que suben con asiduidad, pero los más destacados son Gordillo y Camacho. Normalmente, te dan mucho trabajo».

**PARTIDOS:** «No soy una persona que se acuerde de los mejores partidos que he jugado. Para mí, todos los que mi equipo gana son muy buenos».

JORGE GUZMAN
(Europa Press)

# I TROFEO "CUMBRES" DE FUTBITO

El grupo juvenil Cumbres de la parroquia de Santa Marina, desde el pasado 9 de enero, organiza y patrocina un trofeo de futbito en la categoría de cadetes (14 a 16 años). Participan 10 equipos y los partidos se celebran en el Campo de la Juventud durante las mañanas de los sábados. Las finales y semifinales se jugarán el 20 y 27 de marzo en el Pabellón Municipal de Deportes.

Hacia la mitad del desarrollo del trofeo, ofrecemos la clasificación de los diez equipos participantes:

CLASIFICACION

| | J. | G. | E. | P. | Ptos. |
|---|---|---|---|---|---|
| Cumbres A | 6 | 6 | 0 | 0 | 12 |
| Juventudes Cent. | 6 | 6 | 0 | 0 | 12 |
| Agustinos | 6 | 5 | 0 | 1 | 10 |
| Cumbres B | 6 | 5 | 0 | 1 | 10 |
| Comecocos | 6 | 2 | 1 | 3 | 5 |
| Spórting Palenti. | 6 | 1 | 1 | 4 | 3 |
| Ave María | 6 | 1 | 1 | 4 | 3 |
| Juan Mena | 6 | 1 | 1 | 4 | 3 |
| San Antonio | 6 | 1 | 0 | 5 | 2 |
| Dep. Amigos | 6 | 0 | 0 | 6 | 0 |

M.C.D.2022

# PAGUE MENOS POR CONSUMIR MENOS.

## Seat pone a punto su motor por sólo 1.900 ptas.

En menos de una hora se le puede poner a punto su motor de gasolina.

Incluyendo mano de obra, sustitución de bujías SEAT, platinos, filtro de aire y regulación de ralentí y encendido.

Y siempre con la garantía de los **recambios originales SEAT.**

**En la Red de Concesionarios Seat del 18 de Enero al 20 de Marzo.**

**SEAT**

**Cuidamos de su coche. Cuidamos de usted.**

M.C.D.2022

## PRIMAVERA - VERANO EN LAS COLECCIONES DE PARIS

# UNA FIESTA EXOTICA A TODO COLOR

De izquierda a derecha. Louis Feraud: Largos múltiples, enaguas y cinturón rojo. Ungaro: Mezcla de inspiraciones, dibujos y tejidos. Lanvin: Seda blanca con estampado negro para la parte superior contraste de blanco y negro, con armonía en blanco y negro. de este conjunto, acompañada de seda negra con estampado blanco en el resto.—(Foto EFE)

- **MOTIVOS GRANDES Y PEQUEÑOS O DIBUJOS MUY DISTINTOS SE ASOCIAN EN VESTIDOS ABLUSADOS QUE SE DETIENEN POR ENCIMA DE LA RODILLA**
- **PARA EL VERANO, DOMINAN LAS MUSELINAS VAPOROSAS ADORNADAS CON GUIRNALDAS**
- **EN LOS TRAJES DE FIESTA ABUNDAN LOS DRAPEADOS Y LAS REMINISCENCIAS ORIENTALES**

A fuerza de síntesis y depuración, Saint Laurent se diseca; como siquisiera autocensurar sus excesos de años pasados, comete ahora otro exceso, imperdonable en su profesión: su colección aburre, y su decidida austeridad sólo se quebranta en algunos modelos de fiesta de fayas multicolores, o recargados de pedrería sobre rasos de colorines de muy dudoso gusto. Sobresale una novia regia, tocada con linda corona, arrastrando larga cola de brocado lamé que sostienen dos pajecillos en rosa.

### ENTRE LO SOBRIO Y LO CHILLON :—: :—:

La mayor parte de la colección es, por el contrario, de una sobriedad en formas, tejidos y colores que raya en lo conventual: las habituales faldas tubo negras ya no son siquiera de terciopelo, ahora es el «gros-grain», la gabardina y el «grain de poudre» seco lo que predomina, incluso en toda una serie de vestidos-sotana de manga larga, simplemente escotados en pico o cuando mas animados de un cuello redondo de piqué blanco.

Una docena de clásicos tailleur - pantalón mantienen el chic habitual, sin otra novedad que algún detalle blanco o una chaqueta largamente cruzada que se abrocha a un lado, muy bajo, con tres botones. Por lo demás, hasta las blusas son serias y sosas, rayadas, moteadas, de espigullas, cerradas por una chalina o un cuello pajarita. Las más veraniegas, en shantung blanco con cuello redondo y fino tableado delante, bajo las chaquetas spencer o huecas de media manga, en hilo de colores y en gros grain blanco manteca. Pero enseguida vuelven al azul marino oscuro y el negro.

Ofensiva de color breve y agresiva: vestidos de estampado mosaico, clásicamente tableados, mangas discretas afaroladas, escote cerrado con chalina; o asimétricamente drapeados sobre una cadera. Pero los colores son tan chillones que agradecemos de nuevo las armonías en blanco y negro, que nos llevan a una sucesión de smokings con falda o pantalón variado sólo el corpiño bordado o camiseta realzada de strass.

Faldas corola de tules y muselinas, volantes y abullonados partiendo de larguisimos cuerpos drapeados, ponen una nota más veraniega y frívola; luego entremos en un orientalismo llamativo donde se mezcla una inesperada versión Chanel en lamé brochado que produce desconcierto. Otra vez nos salva la dominante de blanco y negro: soberana elegancia de "fourreau" suavemente drapeados con estudiada asimetría, en raso antracita y en bellos estampados negro sobre fondo inmaculado, lo mejor de la colección sin duda, aunque es también "remake" de temporadas anteriores.

### F O L K L O R E I N V E N T A D O

Fiesta exótica la que nos brinda Louis Feraud. Un folklore inventado que coquetea entre Brasil, México y España: si los volantes a media pierna, las mangas abullonadas, los reflejos y enaguas pomposas, el colorido y los estampados componen una alegre revolera fantasiosa, el sombrero de fieltro negro con moña de encaje prendida que acompaña a todos los modelos, parece evocar desde la sobria elegancia de los andaluces hasta la coleta de los toreros. Lo menos folklórico son los conjuntos de motivo marinero compuesto de chaquetón 7/8 con manga kimono. camiseta rayada y pantalón bermuda ancho o falda de plisado fino. Tres colores predominan que no son los habituales: un azul oscuro agrisado, un rojo tierra y un blanco hueso. Una variante es el pantalón corsario debajo de un vestido abierto en los costados desde la cintura.

Pero lo que marca la colección son las distintas fórmulas de vestido ablusonado en estampados que asocian motivos grandes y pequeños o dibujos muy distintos. Así como la mayoría de los modistas han optado por la falda encima de la rodilla, Ungaro alterna dos proporciones: vuelo fruncido desde arriba muy ablusado sobre una faldita mini a medio muslo, o talle ceñido por ancha faja de color vivo o de cuero negro y falda (a veces doble o triple, con enagua) hasta media pantorrilla o más. Abundan los colores frescos o vivos, la oposición blanco-negro y, para la serie noche, sobre todo los tonos pastel dibujados de fina pedrería.

Jules-François Crahay, de Lanvin, ha sabido evolucionar en estas últimas temporadas hacia una mayor sencillez que no carece de originalidad. Presenta una colección de muy elaborado estilo donde la forma tiene tanta importancia como el color. Una serie «neoclásica», en la que se mezclan y superponen paletós de seda, cazadoras en pañal, todas encima de la rodilla, y unas originales chaquetas largas recogidas a la altura de las caderas por un nudo. En todo ello coordinan o se ponen estampados, contrastando, por ejemplo, el verde y el rojo.

Una segunda parte «neobarroca», combina el volumen hueco, la asimetría, los bajos desiguales formando olas y picos, los dibujos, las manchas a pincel y las incrustaciones contrastadas. Vemos túnicas de caída asimétrica sobre pantalones bombachos, vestidos de cuerpo largo ablusonado, chales con aplicaciones de otro tejido, blusas camiseta desceñidas sobre las caderas combinando con dobles faldas irregulares. Causa sensación un modelo que materializa algo que siempre había soñado Crahay: un traje sin la menor costura. En efecto, un lamé argentado, hábilmente enrollado sobre el cuerpo desnudo de la maniquí, suscita encendidos aplausos.

### DETALLES NUEVOS

Guy Laroche presenta diversidad de temas, líneas y estilos, dentro de una tendencia general de largo hasta la rodilla, hombros anchos, cuerpos y caderas finas. Para verano ofrece una serie de vaporosas muselinas ornadas de guirnaldas que bordean un amplio escote asimétrico. Para entretiempo, tailleurs y redingotes 7/8 lucen espaldas ahuecadas por fronces o tablones y la línea se estrecha en las faldas tubo. Rayados bicolores alternan con tonos lisos, las blusas de crepé de china en color crudo o tono pastel, van trabajadas con jaretas formando pechera y suelen llevar pequeño cuello pajarita o un fino volante con un lazo.

Detalle nuevo: en algunos de estos trajes sastre, la falda negra abotonada o con aberturas, deja ver el forro del mismo color que la blusa. Distintas aplicaciones de blanco en vestidos y conjuntos azul marino: grandes solapas, pecheros, puños en piso, alas «delta» con el vértice en el talle, etc. Muchos ablusados y drapeados anudados a las caderas o desbocados en larga espalda (chaquetas, túnicas, pañolones atados delante o sueltos en cuyo hueco puede alojarse una guirnalda) componen una silueta rebuscada en vestidos y dos piezas. También utiliza Laroche el largo desigual, rematado por delante y descendido por detrás.

A los estampados se le añaden esta vez algunos efectos bi o tricolores formados por pétalos y flores gigantes. El plisado fino lo utiliza en pecheras y remates que se rizan prolongándose, por ejemplo, a lo largo de las mangas desde el escote. El mismo motivo se agiganta en algunos fourreaux de noche subrayando asimetrías.

Con medios reducidos, Serge Lepage prosigue en su tónica de refinamientos y fluidez, aportando a su cosecha de ideas acertadas que le valen una fiel clientela. Hay en sus modelos verdaderos hallazgos que, con una mayor publicidad, causarían sensación. Así, por ejemplo, los motivos pintados a mano, la pasamanería en torsadas y perlitas, los pétalos y ramilletes de macramé recogiendo el ablusado de un vestido o enmarcando un escote, o colocadas a modo de hombreras. Los elegantes tailleurs-camisa en grueso crepé, los dos piezas y vestidos siguen la tendencia de cuerpo alargado y a menudo ablusado. En los trajes de fiesta, destacan las ampulosidades de infanta y las reminiscencias del antiguo oriente en modelos que llevan pintados efectos de drapeado.

**Por MARIANATA**

(Servicios Especiales EFE)

**Dr. D. J. MONTORO**
*OCULISTA*
consulta de 4 a 7
Previa petición de hora
*Plaza San Lázaro, núm. 2*
*Teléfono* 74 48 79

**DOCTOR E. VELASCO DOMINGUEZ**
**Especialista en enfermedades reumáticas**
**C/. Tres Amigos, 3, 5.º izda.**
**Tlfno. 27 82 18 VALLADOLID**

**EL DIARIO PALENTINO**
Administración Mayor, 67 — EL DIA DE PALENCIA — Teléfono 740417 Apartado 17

**BOLETIN DE SUSCRIPCION**

**TARIFA**

**PALENCIA (Capital)**
**(Reparto a domicilio). . . . 625 ptas. mes**

**PALENCIA (Provincia) y resto de España**
**(Correo ordinario) . . . . . 625 ptas. mes**

**Europa y resto del Mundo**
**Consulten a nuestro departamento difusión**

D. .....

Calle ..... N.º ..... Piso .....

Localidad .....

Provincia ..... Teléfono .....

Se suscribe a «EL DIARIO PALENTINO-EL DIA DE PALENCIA»

por: ☐ TRIMESTRE
☐ SEMESTRE
☐ AÑO

Cuyo importe envío por ☐ Cheque Bancario
☐ Giro Postal

Envíe este Boletín: a n/ Departamento de DIFUSION. Mayor, 67 - Apartado. 17 - PALENCIA o llame a nuestro teléfono 740417

M.C.D.2022

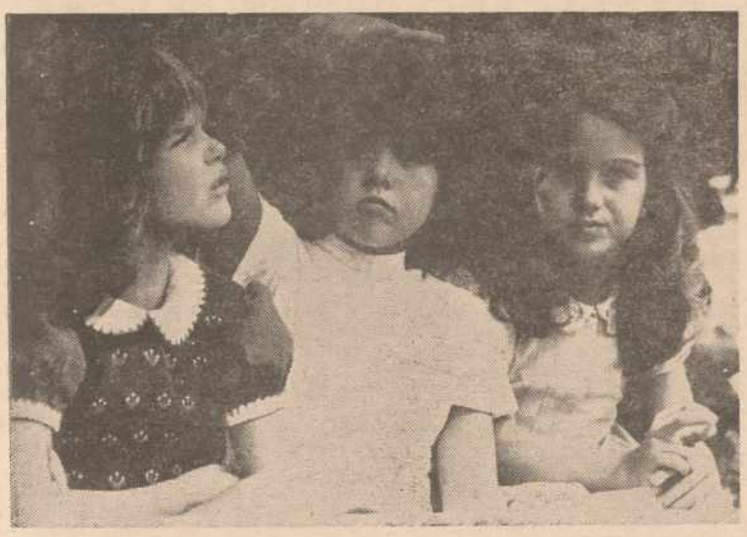

# EL CABELLO DE LOS NIÑOS

## CON UN BUEN CORTE CONSIGUIREMOS VER AL NIÑO BIEN PEINADO INCLUSO CUANDO VA "DESPEINADO"

### HIGIENE, CORTE Y COLOR, TRES COSAS A TENER EN CUENTA EN EL CABELLO INFANTIL

El cabello de los niños ha merecido siempre un especial interés para los grandes peluqueros.

¿Por qué hay que tener un interés especial en el cabello de los peques?

Por una razón muy sencilla. Precisamente de los cuidados y atenciones que dediquemos al cabello de nuestros pequeños, dependerá su mejor aspecto y calidad el día de mañana; por ello se aconseja no descuidarlo.

¿Cuáles son las principales atenciones que debemos prestar a los cabellos infantiles?

En primer lugar «la higiene». El cabello de los niños se ensucia a menudo más que el de los adultos. Aconsejamos lavarlo siempre que se considere necesario, a fin de evitar los parásitos y efectos de la polución, incluso en verano puede lavarse cada día; pero con PH siempre neutro. Unicamente para los casos de cabellos muy rubios que se aclaran mucho al sol provocando una fuerte sequedad en las puntas, se recomienda un champú para «cabellos grasos» rico en lanolina y proteínas, o bien todo clase de champús suavizantes.

En segundo lugar, el corte. En un buen corte radica el perfecto estilo de un peinado infantil, con ello conseguiremos ver —en todo momento— el niño bien peinado, incluso cuando va «despeinado», ya que los cabellos aún sin peinar, vuelven siempre a su estado natural guiados por EL CORTE.

Veamos los cortes que Llongueras aconseja según las diferentes calidades de cabello:

**CABELLOS ESPESOS.** — Se aconseja un corte escalado para que el peinado adquiera mayor soltura.

**CABELLOS FINOS Y LISOS.** — Es aconsejable cortarlos de una pieza porque quedan siempre más uniformes y en su sitio.

**CABELLOS RIZADOS.** — Cortarlos como si fuesen la mata de un jardín, teniendo en cuenta las formas de la cara. Secarlos al sol, infrarrojos o secador-difusor y con los dedos que quede completamente natural, pues el corte ya nos dará el volumen y forma necesarios en cada caso.

En cualquiera de los casos es muy importante estudiar las facciones del niño.

Sea cual fuere el corte, se aconsejan medidas muy concretas para que esté siempre en buena forma incluso mojado.

Tercer punto a tener en cuenta: El color. También las madres suelen preocuparse por el tono de cabellos de sus hijos: «cuando tenía 2 años era tan rubio..., y ahora parece que se le va oscureciendo cada vez más...». Entonces buscan soluciones caseras, la mayoria de las veces recomendadas por personas inexpertas ignorando lo nocivo que pueden ser los resultados.

La opinión de Llongueras sobre los tratamientos a base de camomila para aclarar el color natural en los niños es el siguiente:

«Somos totalmente contrarios a las locciones a base de extracto de camomila que se dejan en el cabello expuesto al sol, porque el sol precisamente, les hace reaccionar consiguiendo un mínimo aclarado en proporción a su reacción dañina».

Consideramos que esos son los tres puntos básicos que todas las madres deberían tener en cuenta a la hora de pensar en el cuidado del cabello de sus hijos. Si intentan ajustarse a ellos nos atrevemos a afirmar con toda seguridad que salvo raras excepciones de cabellos enfermizos o débiles por causas patológicas donde ya debe intervenir un especialista, sus hijos lucirán el día de mañana espléndidas cabelleras de aspecto sano y atractivo.

**R. BUJALANCE**

(Europa Press Reportajes)

ACABARAN COPIANDONOS.

PERO TENDRAN QUE PASAR POR TODO ESTO.

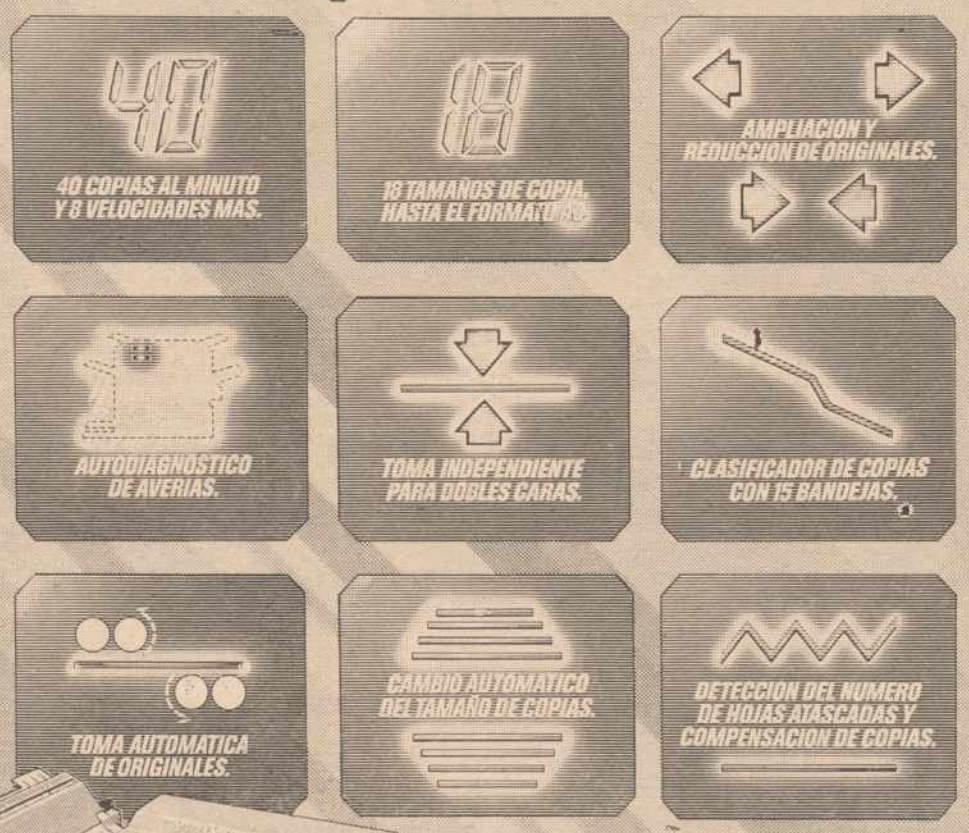

Y todo lo imaginable.
Es la supercopiadora de Canon. Capaz de todo.
Completa hasta el más mínimo detalle.
Perfecta para cualquier profesional.

ADEMAS:
• Sólo Canon ofrece una garantía total de dos millones de copias.
• Y más servicio más cerca. Para que su copiadora esté a punto cuando usted lo necesite. Es decir, siempre. Con Canon las copias están claras y el servicio técnico más cerca.

NP 400

Canon
COPIADORAS

Deseo recibir más información sobre la Copiadora NP 400.
Nombre
Empresa Cargo
Domicilio
Ciudad Teléfono

Copiadora oficial del Mundial 82.

ACABARAN COPIANDONOS.

Copiadoras de Valladolid.
Conde de Ribadeo, 3. Valladolid.
983 - 25 72 00

M.C.D.2022

## PRECIOS AGRARIOS

# PROPUESTAS DE MEDIDAS DE APOYO AL SECTOR CAMPO

### *SUPONDRIAN SESENTA Y TRES MIL MILLONES, SEGUN LAS ORGANIZACIONES PROFESIONALES*

Madrid, 19 (Efe). — La Comisión del FORPPA que negocia los nuevos precios agrarios ha terminado la revisión del cumplimiento de las medidas complementarias de la campaña 1981-82 y del cuadro macroeconomico de esa misma campaña.

Con la sesión de ayer ha finalizado la primera ronda de conversaciones, que se reanudarán el próximo martes, a las diez de la mañana. La negociación se prolongará, según impresiones recogidas por "Efe", durante toda la semana próxima y hasta ahora va bien, con efectividad, en opinión de la Administración y de la mayoría de las organizaciones agrarias.

*PUNTOS CONTROVERTIDOS*

Los puntos más controvertidos del documento de la Administración sobre el grado de cumplimiento de las medidas complementarias de la pasada campaña son: la distribución de los 6.000 millones que se acordaron para mejorar la renta agraria, que a juicio de las organizaciones profesionales agrarias (OPAS), no se ha realizado; el control de margenes comerciales, sobre todo en carnes, pan, vino y aceite, y el plan de mataderos.

Respecto al análisis del cuadro macroeconómico 1981-82 acordado y el real producido, destacan los aspectos siguientes: mayor incremento de precios de los factores de producción ("INPUTS"); mayor descenso de la producción final agraria (el 8,1 por ciento, frente al 2 por ciento previsto) y una caída de la capacidad adquisitiva del empresario agrario, fundamentalmente por daños catastróficos.

Como consecuencia y para ser tenido en cuenta en la mesa de negociación, el martes, se acordó que la mesa de seguimiento de los daños y ayudas por la sequía elabore el lunes un informe sobre la situación de la agricultura por regiones y sectores.

Representantes del sector solicitaron que la Administración presente un documento que recoja las conclusiones relativas a las medidas complementarias de la pasada campaña.

*LAS PROXIMAS JORNADAS DE NEGOCIACION*

Sobre lo anterior, el martes, la mesa comenzará a estudiar las medidas complementarias para la presente campaña 1982-83, que se denominarán a partir de ahora medidas de apoyo al sector agrícola, cuestión previa a la fijación de nuevos precios de los 17 productos regulados de la tabla.

A este respecto, el presidente del FORPPA, Claudio Gandarias, solicitó que los directores generales que representan en la mesa a los distintos Ministerios y los miembros del sector presenten documentos con medidas de apoyo concretas y cuantificadas.

*MEDIDAS DE APOYO DE LAS ORGANIZACIONES AGRARIAS*

En ese sentido "Efe" ha podido conocer un avance del que presentará un bloque integrado por UFADE (Unión de Federaciones Agrarias de España), CNJA (Centro Nacional de Jóvenes Agricultores), cooperativas, sociedades agrarias de transformación y CONCA (Confederación Nacional de Cámaras Agrarias). El valor global de las medidas de apoyo que propondrán asciende a 63.000 millones de pesetas y están relacionadas con los cuatro apartados siguientes:

—Control de los INPUTS.

—Mejora de la calidad de vida en el medio rural.

—Fomento de las entidades asociativas agrarias.

—Política agraria (el más amplio, 10 medidas, sobre jubilación anticipada, planes ganaderos, distribución de gasoleo agrícola, exención de intereses de préstamos, red de frío en el campo para leche, ordenación teritorial, entre otras).

**FRANCISCO PRIMO HERRERO**
NEUROPSIQUIATRIA
Consulta previa petición de hora
Plaza de San Lázaro, 4, 4.º izquierda — Teléfono 72 49 95

**Dr. JULIO AGUADO MATORRAS**
ESPECIALISTA EN MEDICINA Y CIRUGIA DE LA MUJER
PARTOS
CONSULTA: Mañanas a las 13 horas. Tardes, previa petición de hora. Colón, 55, 2.º — Teléfono 74 88 22
Operaciones y urgencias: Clínica de la Cruz Roja. - Telf. 72 41 00

**MARIA ANGELES FERNANDEZ APARICIO**
MATERNOLOGO DEL ESTADO
GINECOLOGIA Y PLANIFICACION FAMILIAR
HORARIO DE CONSULTA: Previa cita
Calle Teniente Velasco, 14, 3.º - A — Teléfono 72 24 72

**LUIS BRAVO POLO**
CLINICA DENTAL - ORTODONCIA
TELERRADIOGRAFIA - ORTOPANTOMOGRAFIA
Consulta: Previa petición de hora — Teléfono 74 38 15
Especialista del Estado por oposición
Onésimo Redondo, 1, 2.º (Esquina Mayor, 7)

**JOSE HERRANZ GARCIA**
MEDICO DENTISTA
ODONTOLOGO DE LA SEGURIDAD SOCIAL
Plaza San Lázaro, 2, 2.º izquierda — Teléfono 74 34 38

**Dr. MANUEL IBAÑEZ JIMENEZ**
ESPECIALISTA EN GINECOLOGIA - PARTOS
Traslada su consulta a la calle Valentín Calderón, 17, 1.º D
Horas de consulta: de 4 - 6 (previa petición)
Telfno. 72 43 47

**B. AGUAYO LORENT**
TRAUMATOLOGIA Y ORTOPEDIA
CONSULTA: A. Fdez. de Madrid, 6
URGENCIAS: Clínica Virgen de la Salud
Teléfono 74 73 99

**CENTRO DE EDUCACION MATERNAL**
— DR. PAJIN —
Ginecólogo
— CARMEN GIRALDA —
Matrona - Fisioterapeuta
PREPARACION PRE-POST PARTO
Colón, 33, 2.º-C. — Teléfono 74 07 59 — PALENCIA

**Dr. EMILIO MARTINEZ CRESPO**
ESPECIALISTA DE SISTEMA NERVIOSO
ELECTROENCEFALOGRAFIA
Consulta diaria de 1 a 3 y de 4 a 8 tarde
(Previa petición de hora)
Teléfono 72 01 35 — José Antonio, 29, entreplanta — PALENCIA

## DESTACADO ESCRITOR PARA CINE Y TEATRO

# JOSE LOPEZ RUBIO, nuevo académico de la Lengua

Madrid, 19. (Efe). — El escritor José López Rubio, ha sido elegido nuevo académico de la Lengua en la sesión extraordinaria celebrada por la Real Academia para cubrir el sillón de nueva creación «Ñ» minúscula.

La elección se ha producido en tercera votación, alcanzando José López Rubio, 15 votos, frente a 6 de García Pavón y 5 de Francisco Nieva.

Alonso Zamora Vicente, secretario de la Real Academia, ha manifestado a Efe que la votación no ha estado muy reñida "porque aquí no nos peleamos Yo siempre he pensado que un director de cine estaría muy bien en la Academia y José López Rubio es un hombre que ha trabajado mucho en cine y aporta una gran experiencia teatral y conocimientos de la cinematografía».

*BIOGRAFIA DE JOSE LOPEZ RUBIO*

José López Rubio, elegido ayer académico, nació el 13 de diciembre de 1903 en Motril (Granada). Estudió la carrera de Derecho en Madrid y al mismo tiempo inició sus colaboraciones literarias, especialmente dirigidas hacia la línea del humor, en el semanario «Buen Humor».

Conocedor del inglés y de la literatura inglesa, bajo ese signo publica sus dos primeros libros: «Cuentos inverosímiles» (1924), y «Roque Six» (1928). Este último año presenta una comedia escrita en colaboración con Manuel Ugarte, titulada «De la noche a la mañana», a un concurso del diario «ABC», obteniendo el primer premio. Dos años más tarde escribe otra comedia con Ugarte, titulada «La casa de naipes». Ambas obras tuvieron éxito en el teatro.

Por aquellos años, con el advenimiento del cine sonoro, las casas productoras de Hollywood se dispusieron a filmar películas en español, dirigidas hacia el mercado hispanoamericano. José López Rubio, así como Ugarte, fueron contratados por la Casa «Metro-Goldwyn Mayer», como otros escritores españoles (Neville, Tono, Jardiel Poncela y Martínez Sierra), y también actores y actrices Pepe Nieto, las Larrabeiti, Riveles y María Fernanda Ladrón de Guevara, Catalina Bárcena, etcétera).

Durante siete años, López Rubio trabaja como guionista y dialoguista, así como traductor, en la «MGM». Allí se relaciona con gentes importantes del cine, hace amistad con Charles Chaplin y se aficiona al arte cinematográfico adquiriendo su técnica.

A su regreso a España emprende esta carrera de cineasta. Realiza una serie de películas, entre ellas «Eugenia de Montijo», declarada de interés nacional en 1944; «Pepe Conde», «El crimen de Pepe Conde», «Sucedió en Damasco», «Viaje de juventud», mientras continúa colaborando en revistas y diarios y escribe guiones cinematográficos. Uno de estos guiones trataba sobre la vida de «El Cordobés» y se tituló «Chantage a un torero». Anteriormente había dirigido una versión de «La malquerida», sobre la conocida obra de Benavente.

*LA PRODUCCION TEATRAL*

Pero López Rubio regresa al teatro y ya no abandonará en su vida, postergando el arte cinematográfico. En 1949 estrena con un éxito grande su comedia «Alberto». Esta comedia fue estrenada en el Teatro Nacional María Guerrero, con su Compañía titular.

A partir de esa comedia sigue un ritmo de producción regular. Estrena en el Teatro Español, con su Compañía titular «Celos del aire» (1950), «Una madeja de lana azul celeste» (1951), «El remedio en la memoria» (1952), «La venda en los ojos» (1954), «Cuenta nuevas» (1955), «El caballero de Barajas», un musical (1955), «La novia del espacio» (1956), «Un trono para Cristy» (1956), «Las manos son inocentes» (1958), «Diana está comunicando» (1960), «Esta noche tampoco» (1960), «El corazón en la mano» (1972).

Al mismo tiempo, López Rubio tradujo obras del teatro francés, inglés y norteamericano que fueron representadas con gran éxito. «El burgués gentilhombre» y «El avaro», de Moliére, fueron representadas en el Teatro Nacional Español, así como «El cardenal de España», de Montherlant, «Muerte de un viajante» y «Panorama desde el puente», de A. Miller, constituyeron acontecimientos. «Requiem por una mujer», de Faulkner; «El hombre de la mancha», «La familia Trap» y «Al sur del Pacífico», como musicales.

Formó parte del trío o comisión de directores que regentó el Teatro Español de Madrid durante una temporada. Con él, lo integraban, además, Francisco García Pavón y Federico Carlos Sáinz de Robles.

Es Premio Fastenrath, Alvarez Quintero y dos veces Nacional de Teatro. Premio María Rolland, de la Crítica de la ciudad argentina de Rosario y otros galardones.

La mayoría de las obras de López Rubio fueron traducidas y representadas en Estados Unidos, Inglaterra, Alemania, Holanda e Italia.

A comienzos de 1981 hizo donación de su biblioteca al Centro Nacional de Documentación Teatral. Este legado comprende unas 12.000 obras teatrales en diferentes idiomas y unas 40.000 fichas sobre el teatro español desde el siglo XII a nuestros días.

En la actualidad continúa escribiendo para el teatro y artículos literarios y de ensayo, además de guiones y programas para Televisión Española, donde ya le fueron representados guiones y comedias con gran audiencia.

**DR. D. A. BLANQUEZ**
Ginecología y Obstetricia
Planificación familiar
Consulta de 4 a 6, previa petición de hora
C/. Conde Vallellano, 1-6.º Izda.
Tlfno. 72 90 85

**JOSE MARIA MIGUEL MARCOS**
CORAZON Y PULMON
Consulta previa petición de hora
Pío XII, 2, 6.º — Tlfno. 74 09 45

## COMISION DE PRESUPUESTOS DEL SENADO

# Dictaminado el proyecto de ley del fondo de compensación interterritorial

Madrid, 19 (Efe).—La Comisión de Presupuestos del Senado, presidida por el senador Julio Nieves, ha dictaminado el proyecto de Ley del Fondo de Compensación Interterritorial.

De todo el articulado de la ley, los artículos 4 (criterios de distribución) y 5 (definición de las variables), han sido los más conflictivos.

Entre las enmiendas presentadas a diversos puntos del articulado de la ley, figura la del senador centrista Bolea Foradada, quien pedía la supresión del apartado primero del artículo 4, que dice: «Serán beneficiarias del fondo todas las comunidades autónomas».

Asimismo, la comisión ha rechazado una enmienda del senador vasco Ollora, quien pedía que el paro y la densidad de habitantes por kilómetro cuadrado fueran tenidas en cuenta en los criterios de distribución.

Por otro lado, el senador del grupo mixto Pere Portabella, señaló en el transcurso de la discusión de comisión que «el Fondo no es lo que quiere parecer ser. Esto —añadió— es un cambio de asientos contables y cambio de etiqueta política. Con esta ley se fomenta la insolidaridad».

El también senador del grupo mixto, Ramiro Cercós, ha comunicado que su grupo pedirá que el debate en pleno de este proyecto de ley fuera televisado. Tras señalar que la ley es anticonstitucional, pidió asimismo que el día del pleno se pusiera una pizarra a fin de que se explicara el reparto realizado.

Por otro lado, el senador centrista Francisco Villodres ha manifestado a los periodistas: «No creo en este proyecto porque no consigue nada; con un fondo como éste, pasarán siglos sin conseguir nada, porque no es un auténtico fondo"

El senador Villodres dijo también: "No me extrañaría que al final los senadores apareciéramos como otros marginados en el programa de televisión «Voces sin voz».

M.C.D.2022

# DEBATES de la LAU
# Duros enfrentamientos sobre la redacción del articulado

## *Casi treinta votaciones para aprobar los órganos de gobierno de la Universidad*

Madrid, 19 (Efe). — Los Estatutos de las Universidades no tendrán cláusula de penalización electoral, según el artículo 27, aprobado en la Comisión de Educación del Congreso.

El artículo 27 quedó redactado así:

1.—Los estatutos de las Universidades —se suprimió el término "públicas" a propuesta del PSOE— regularán sus órganos de Gobierno y administración de acuerdo con los principios establecidos en el artículo sexto de la presente ley.

2.—Para la elección de los distintos estamentos en los órganos colegiados de Gobierno, se procederá por sufragio universal, libre, igual, directo y secreto, estableciéndose por los Estatutos de cada Universidad la normativa electoral aplicable.

El PSOE propuso la vuelta al texto de la primera ponencia y la supresión del artículo 2, que a su juicio "era una cláusula de penalización cuando no ha votado el 60 por 100 del cuerpo electoral de un estamento universitario".

Por su parte, Coalición Democrática pidió que se mantuviese el texto con la primera redacción y sus dos apartados y el PSOE anunció que si se mantenía el aspecto de "penalización", recurriría ante el Tribunal Constitucional.

Tras varias intervenciones, el PSOE aceptó la enmienda transacional de UCD sobre la redacción del punto 2 y se aprobó el texto anteriormente citado.

### POLEMICO ARTICULO 28

Casi treinta votaciones han sido necesarias para aprobar los ocho apartados del artículo 28 de la LAU, con los que se regulan los órganos de Gobierno de la Universidad.

El artículo "uno de los corazones de la LAU, porque la ley tiene varios", dijeron los socialistas Alfonso Lazo y Gabriel Urralburu, recibiendo éste último críticas de todas las minorías. El andalucista José García Pérez señaló, por su parte, que en el consejo de Universidad sólo faltaba la representación de alguna cofradía.

Uno de los apartados, el 5, fue aprobado por 16 votos a favor, 1 en contra y 15 abstenciones. Una enmienda de UCD sobre la reglamentación del claustro por los estatutos, fue desestimada por 22 votos, lo que hizo exclamar al centrista Juan Antonio Gómez Angulo que "era una enmienda con votación fantasma".

En un momento de las numerosas intervenciones hubo un ligero enfrentamiento dialéctico entre los diputados Eulalia Vintro (PCE) y Antonio Fontan (UCD) y los vascos Gabriel Urralburu (PSOE) e Iñigo Aguirre (PNV).

### ULTIMA REDACCION DEL ARTICULO

Conforme a la última redacción del artículo 28, los estatutos de las Universidades determinarán su estructura y tendrán carácter de órganos colegiados el claustro, el Consejo Académico, el Consejo de Universidad, claustro y junta de facultades, escuelas técnicas superiores y escuelas universitarias.

Ejercerán Gobierno unipersonal el rector, secretario general, gerente, decanos y directores de escuelas.

El claustro universitario elegirá al rector, primera autoridad académica, por un período de cuatro años, con una sóla posibilidad de reelección y elaborará los estatutos. El Consejo Académico aprobará los asuntos de índole docente e investigadora.

La composición del primero la determinarán los estatutos y formarán parte del segundo —bajo la presidencia del rector— los decanos y directores, representantes de institutos universitarios y estudiantes.

Serán competencia del Consejo de Universidad la elaboración y aprobación del presupuesto anual y la solicitud de creación de nuevos centros. Actuará como portavoz en la Universidad de los intereses de la sociedad y, en él, estarán representados, en igual número y por partes iguales, comunidades autónomas, organizaciones sindicales, asociaciones empresariales, colegios profesionales, instituto de España y reales academias.

El cargo de gerente será incompatible con la docencia.

La comisión se reunirá nuevamente el próximo día 23 a las 12 horas.

# REGRESO A MADRID PEREZ LLORCA

## TRAS SU VISITA A PANAMA Y MEJICO

Madrid, 19 (Efe) — El ministro español de Asuntos Exteriores, José Pedro Pérez Llorca, ha llegado a las 6,30 de la mañana de hoy al aeropuerto de Barajas, procedente de la ciudad de México, tras cumplir una visita oficial de nueve días a Panamá y México.

El avión de "Iberia" que trajo al ministro ha tomado tierra con 35 minutos de antelación sobre la hora prevista, por lo que los informadores aún no se encontraban en el aeropuerto y no pudieron entrevistarle.

Un portavoz del Ministerio español de Asuntos Exteriores ha manifestado que el viaje de Pérez Llorca ha tenido por objetivo reforzar la política económica y cultural española en la región americana visitada, y ha dado ocasión para que el ministro celebre entrevistas con los presidentes de Panamá y México, así como con el candidato a la presidencia de México, señor Lamadrid.

# CONFERENCIA de MADRID CONTINUA LA FALTA DE DIALOGO

Madrid, 19 (Efe). — En la Conferencia sobre Seguridad y Cooperación en Europa (CSCE) continúa la falta de diálogo, afirmaron fuentes diplomáticas al finalizar la reunión del grupo de redacción que se celebró ayer tarde.

Según las mismas fuentes, Occidente no hará ninguna intervención en reuniones de redacción, ya que en la situación actual en que se encuentra la Conferencia de Madrid no se puede redactar texto alguno.

El diálogo en la CSCE —añadieron— está bloqueado, únicamente se cumple el programa y Occidente sólo hará uso de la palabra en las sesiones plenarias.

En la reunión de ayer tarde del grupo de redacción, prevista en el calendario aprobado en el plenario del pasado viernes, no ha hecho uso de la palabra ninguna delegación. La reunión —afirmaron las fuentes consultadas por "Efe"—, se abrió y se cerró a los pocos minutos sin intervenciones.

Según los observadores, el mantenimiento de las posturas expresadas desde que comenzó el actual período de la CSCE —Occidente propone aplazamiento, y los países socialistas, continuación de los trabajos de redacción del documento final— podría mantenerse durante algún tiempo sin que el foro de Madrid avance o se aplace.

Por otra parte, los países neutrales y no alineados, que no mantienen una postura unánime en cuanto a continuar o suspender la CSCE, están manteniendo contactos estos días y, según los observadores, en breve se puede llegar a una aproximación de posturas en el grupo.

El ministro de Asuntos Exteriores de Suiza, Pierre Aubert, anunció, en una reunión de jefes de delegación, que su país podría presentar la solicitud oficial de aplazamiento de la Conferencia, postura que no fue bien acogida por todos los no alineados.

Para los observadores, de las entrevistas bilaterales mantenidas hasta ahora por los neutrales, se desprende que Suiza no hará efectivo el anuncio de solicitar la suspensión de la CSCE.

Hoy, la CSCE celebra una nueva sesión plenaria, presidida por San Marino, en la que ya se han inscrito varios oradores de las delegaciones socialistas.

Asimismo, según fuentes diplomáticas de la Conferencia, en el pleno de hoy Polonia volverá a ser el centro de atención de las intervenciones, y se esperan intervenciones que hagan referencia a las recientes detenciones de polacos en aplicación de la ley marcial.

# EL PERSONAL

**FELIX PASTOR RIDRUEJO, vicepresidente de Alianza Popular, dice en una entrevista publicada en Diario 16 que "hay que tender la mano a UCD y prestar un apoyo claro y decidido a Calvo Sotelo". Félix Pastor, que ha pedido a Manuel Fraga, la no inclusión en las listas para la reelección como vicepresidente del partido afirma que "si Fraga quiere un noviazgo con UCD, lo normal sería que le enviase flores, no cañonazos". Sobre los tránsfugas de UCD hacia CD dice Pastor: "Yo respeto profundamente las razones de Herrero de Miñón y los demás diputados que han abandonado UCD, pero creo que el pacto con la fracción escindida dificulta seriamente, si no hace imposible, el pacto con UCD como conjunto".**

DANIEL BUSTURIA, asesor del ministro de Asuntos Exteriores, experto en cuestiones comunitarias, en unas declaraciones a un diario madrileño afirma que los empresarios españoles tienen que comenzar a actuar con mentalidad europea. Daniel Busturia ha sido, asimismo, una de las personas que más hincapié ha puesto en la realización del "Diccionario Terminológico de las Comunidadeí Europeas", recientemente editado por la Asociación para el Progreso de la Dirección del que Daniel Busturia dice que a través de él se facilitará al empresariado las directrices que necesitará para poderse introducir en un mundo tan completo como el de la Comunidad Europea.

**MACIA ALAVEDRA, portavoz de Convergencia Democrática en el Parlamento Catalán, ha comenzado a aparecer como el hombre en quien Jordi Pujol tiene depositada su confianza para que desarrolle las tareas de consejero adjunto al presidente de la Generalidad para las relaciones con el Parlamenta de Cataluña. Esta noticia, que viene envuelta en una serie de rumores, se confirmaría tras la aprobación del estatuto interior y permitiría al actual portavoz convergente —pieza insustituible, a juicio de Pujlo, en las funciones de la Cámara legislativa catalana— hacer compatibles su trabajo en el Parlamento catalán y su presencia en el Consejo Ejecutivo del Gobierno autónomo. Los rumores en los que se ve envuelto este posible nombramiento hacen referencia a que se enmarcaría dentro de una minirremodelación del actual Gobierno de la Generalidad.**

EMILIO ROMERO, periodista, escribe esta semana en su habitual comentario político del suplemento de Interviú, Tiempo de Hoy, sobre el 23-F y se refiere en uno de los párrafos del comentario al miedo que la izquierda ha sentido históricamente por el Ejército. Hoy más, porque éste no es su Ejército. El Ejército de la izquierda fue aquel derrotado y desaparecido en los años 39. Hay otra generación de militares, de la misma manera que hay otra generación de políticos, pero el pasado gravita todavía sobre el país". Por eso es normal para Romero que las dos tendencias que existen cara al juicio del 23-F, sea la de la izquierda "la que desee unas penas severas que supongan el gran escarmiento para cualquier invitación a actos de esta naturaleza". La otra tendencia la constituye la derecha "quienes desearían —continúa Emilio Romero— que las condenas fueran justas pero con una marcada tendencia a la templanza, porque imaginan que es el mejor remedio para la consolidación de la democracia".

**IGNACIO AGUIRRE BORRELL, secretario de Estado para la Información, ha recibido la Palmera de Oro al Mérito Turístico, galardón que concede la Federación de Hostelería de Alicante. En un almuerzo ofrecido en un restaurante madrileño, al presidente de la citada Federación, le impuso a Ignacio Aguirre la insigna de oro y le hizo entrega de un diploma por méritos al servicio del turismo en Alicante. Ignacio Aguirre fue secretario de Estado para el Turismo.**

# Magistratura de Trabajo de Oviedo declara nulos 69 despidos de Galerías Preciados

## *ESTA SENTENCIA SE CONSIDERA INEDITA DENTRO DE LA JURISPRUDENCIA*

Oviedo, 19 (Efe). — La Magistratura de Trabajo número 3 de Oviedo, ha dictado sentencia esta mañana por la que declara nulos la totalidad de los 69 despidos llevados a cabo por Galerías Preciados en sus almacenes situados en la capital asturiana, por lo que condena a la empresa a la readmisión de dichos trabajadores.

También se desprende de este fallo la imposibilidad de sustituir la readmisión de los despedidos por una indemnización sustitutoria de esta obligación.

En medios profesionales de la abogacía consultados por "Efe", se considera la sentencia dictada por el magistrado Francisco Javier García González como inédita dentro de la jurisprudencia de las Magistraturas de Trabajo.

La dirección de Galerías podrá optar ahora entre la readmisión de los afectados o, alternativamente, recurrir ante el Tribunal Central de Trabajo en el plazo de cinco días.

Los 69 trabajadores habían sido despedidos el pasado día 2 de diciembre acusados de deslealtad, en el caso de los vendedoreí y de desobediencia y negligencia, en el de los ejecutivos de ventas, jefes de sección, comerciales y director de la entidad de Oviedo.

**Dr. MANUEL BUISAN CITORES**
PEDIATRA-PUERICULTOR DE LA SEGURIDAD SOCIAL POR OPOSICION
ESPECIALISTA DEL ESTADO POR OPOSICION DEL CENTRO DIAGNOSTICO Y O. T.
ENFERMEDADES DE LOS NIÑOS
Hora de consulta, a las 3'30 de la tarde: Previa petición
Calle Martín Calleja, 19, 2.º Teléfono 74 33 18

**ALBERTO RAMOS FERNANDEZ**
ESPECIALISTA EN ENFERMEDADES DEL CORAZON POR EL INSTITUTO NACIONAL DE CARDIOLOGIA DE MEJICO
Consulta: 4 tarde, previa cita.
C/. Teniente Velasco, 14, 3.º - A — Teléfono 72 24 72 — PALENCIA

**Dr. ABILIO BURGOS DE PABLO**
Director del Dispensario de Tórax del Estado
Jefe del Servicio de Neumología y Cardiología del Hospital Provincial San Telmo
Consulta previa petición de hora
Onésimo Redondo, 11, 4.º, D Tlfno. 74.45.35

**JOSE LUIS H. CAÑAS**
GINECOLOGIA — PARTOS
PLANIFICACION FAMILIAR
Consulta de 12 a 2 y 4 a 6 Previa petición de hora
Plaza María de Molina, 1, 2.º A Teléfono 72 72 30

**Dr. ENRIQUE DE SOTO TOLEDANO**
GARGANTA, NARIZ Y OIDOS
Consulta diaria, de lunes a viernes, de 4 a 8 tarde.
(Previa petición de hora)
Avda. José Antonio, 29, 5.º, derecha. Tlfno. 72 63 83. PALENCIA

**ALFONSO GONZALEZ RUIZ**
CLINICA DENTAL — RAYOS X
Don Sancho, 11, 1.º - D.
Horas de 11 a 1
Tardes: Previa petición de hora. — Teléfono 74 01 40

**GABINETE DE PSICOLOGIA APLICADA**
— ORIENTACION - REHABILITACION
— Problemas del Aprendizaje: RETRASOS - DISLEXIAS
— Trastornos del lenguaje y personalidad.
Mayor, 103 (antes 147), 1.º drcha. Teléfono 741626 PALENCIA

**Dr. PABLO MARTIN ALVAREZ**
MATERNOLOGO DEL ESTADO POR OPOSICION
Partos, Ginecología, Cirugía de la mujer, Esterilidad
Consulta previa petición de hora
C/. Teniente Velasco, 17, 1.º Teléfono 72 26 38 PALENCIA

M.C.D.2022

PLENO DEL CONGRESO

# Aprobó una moción de CD sobre el inicio de conversaciones sobre Gibraltar

Madrid, 19 (Efe). — El Pleno del Congreso ha aprobado una moción de Coalición Democrática, consecuencia de interpelación, sobre el inicio de conversaciones sobre Gibraltar. También ratificó el decreto ley por el que se crea el fondo especial de protección al desempleo.

Por otro lado, los ministros de Obras Públicas y Urbanismo, Agricultura y Presidencia, respondieron a diversas interpelaciones.

El ministro de Obras Públicas, Luis Ortiz, respondió a una interpelación del diputado socialista Núñez Encabo sobre la carretera de circunvalación de Soria y defensa del entorno histórico-artístico.

Luis Ortiz anunció que el Gobierno se compromete a realizar próximamnete un ramal sur-oeste que resolverá en gran medida el problema vial de Soria.

Por su parte, el ministro de Agricultura, José Luis Alvarez, respondió a una interpelación sobre política agraria del Gobierno, del diputado comunista Fernando Soto.

Y el ministro de la Presidencia, Matías Rodríguez Inciarte, respondió a una interpelación del diputado de la Minoría Catalana, Carlos Gasobia sobre situación del plan informativo nacional.

### LA MOCION SOBRE GIBRALTAR

En cuanto a la moción de Coalición Democrática sobre Gibraltar, el señor Fraga, quien defendió esta propuesta, anunció que aceptaba una enmienda centrista que condicionaba la apertura de la verja al inicio de las conversaciones sobre el Peñon y no al avance de las mismas.

También aceptó una enmienda socialista por la que se suprimía toda referencia al ingreso de España en la OTAN.

En resumen, en la moción de Coalición Democrática, aprobada por el pleno de la Cámara por amplia mayoría, se señala que la apertura de la verja de Gibraltar no ha de hacerse de forma unilateral o incondicionalmente por parte de España.

También dice que el Gobierno Español tendrá en cuenta los intereses de la población de Gibraltar, reconociéndole su peculiaridad en el marco de la Constitución española.

Finalmente, el Pleno de la Cámara aprobó el Real Decreto Ley de Fondo de Prestaciones al desempleo, que desarrolla el acuerdo nacional sobre el empleo (ANE).

En virtud de este Decreto Ley el Gobierno repartirá 15.000 millones de pesetas entre los trabajadores desempleados que no tienen ningún subsidio.

Algunos parlamentarios acusaron al Gobierno de tardanza en la aprobación de este Real Decreto, a lo que contestó el ministro de Trabajo, Santiago Rodríguez Miranda, señalando que el ejecutivo ha tenido que esperar a la aprobación de los presupuestos generales del Estado para la elaboración del fondo.

ESTRICTAMENTE CONFIDENCIAL

# Tranquilidad en el Gobierno

## Segurado aspira a la alcaldía de Madrid
## Tierno, confirmado por el PSOE

Madrid (OTR PRESS)

**Según ha podido saber OFF THE RECORD en fuentes de máxima solvencia, el Gobierno se encuentra seguro, particularmente tras los recientes relevos en la JUJEM y con la certidumbre de que no pasará nada en las Fuerzas Armadas como consecuencia o por relación directa con el juicio del 23-F.**

**En fuentes del partido UCD se indica que la actitud del presidente del partido y del Gobierno, Leopoldo Calvo Sotelo, es de no prejuzgar ni en un ápice el desarrollo del juicio militar y las posteriores sentencias, con absoluta fe en la rectitud y equidad del Consejo Supremo de Justicia Militar que va a juzgar los hechos protagonizados el 23 de febrero de 1981 por el entonces capitán general de Valencia, Milans del Bosch, hechos que tuvieron, en Madrid, el espectacular acto del asalto y secuestro del Gobierno y el Congreso por el teniente coronel Tejero.**

**La mayoría de los observadores coinciden en anotar un clima de tranquilidad en el conjunto del país. La opinión pública únicamente muestra preocupación por la incidencia que pudiera tener la nueva escalada terrorista, pero no existe temor a reacciones incontrolables del estamento militar que fueran motivadas por el desarrollo del juicio. Es posible que el largo tiempo de tramitación del proceso, casi un año, haya contribuido a esta "desdramatización» del juicio.**

### LOS SINDICATOS, A LO SUYO

**Fuentes de CC. OO. han indicado a OFF THE RECORD que no existe una estrategia sindical determinada de cara a la celebración del proceso a los implicados en el 23-F. «Vamos a estar atentos, pero en ningún caso a paralizar la vida sindical», ha manifestado el citado portavoz. Precisamente señalan en CC. OO. que «en el momento actual, atravesamos por una etapa álgida sindicalmente hablando y sería contraproducente ralentizarla, habida cuenta, entre otras razones, de que se trata precisamente de que el país se mueva en la normalidad».**

**Así pues, los sindicatos no harán ese «seguimiento» que los partidos políticos han acordado, pero sí estarán atentos a las hipotéticas incidencias.**

### LA ACTITUD DE ETA P-M

**Como cabía temer, ETA apareció para intentar enrarecer el ambiente. Probablemente una frase afortunada del miércoles corresponde al diputado de Euskadiko Ezkerra, Juan María Bandrés, al afirmar que el doble atentado de la tarde del martes ha sido «el mejor regalo que se les podía hacer a los golpistas» en este momento, a punto de abrirse el juicio del 23-F en la sala del Servicio Geográfico del Ejército de Campamento en las afueras de Madrid.**

**Este regalo a los golpistas, viene incrementado por la noticia que, al propio tiempo, facilitaba también el miércoles Bilbao: que los etarras del sector político-militar vuelven a la lucha armada, casi un año después de que decidieran establecer un alto el fuego. En fuentes próximas al ministerio del Interior se hacía doy la estimación de que aproximadamente el sesenta por ciento de los miembros de ETA P-M desea volver a las armas. El resto prefiere los cauces del Estatuto y de la paz civil.**

### SEGURADO ASPIRA A LA ALCALDIA DE MADRID

**El hecho electoralista por excelencia, en la jornada de ayer, parece que le corresponde por derecho propio al dirigente de la patronal madrileña y vicepresidente de la CEOE, José Antonio Segurado, quien no parece precisamente satisfecho de las entrevistas que en las últimas semanas ha venido manteniendo Felipe González con banqueros y empresarios —de organizaciones empresariales distintas a la CEOE—. Segurado no se fía, sino muy al contrario, de las promesas y ofertas de moderación que viene haciendo Felipe González y prefiere ver eso de «no a las nacionalizaciones» en un programa escrito, cuantificado y expuesto, sin excepciones, por todos los dirigentes del partido. Segurado tampoco se resigna a contemplar cómo, ante la opinión pública mayoritaria, se da ya por vencedor, en las futuras elecciones generales, al PSOE. No se resigna y llama a la misma lucha que horás antes convocaba Manuel Fraga: haremos todo lo posible para que el PSOE no triunfe, han venido a decir ambos.**

### TIERNO, CONFIRMADO POR EL PSOE

**En medios políticos se asegura que el intenso protagonista político de José Antonio Segurado, presidente de la CEIM y vicepresidente de la CEOE, viene motivado por sus deseos de ser candidato a la Alcaldía de Madrid en una hipotética coalición de centroderecha, para lo que no parece contar con el apoyo del máximo líder de la patronal, Carlos Ferrer. Otro nombre que "suena» estos días en los cenáculos como deseoso de suceder al profesor Tierno Galván al frente del municipio madrileño es el líder del PAD, Francisco Fernández Ordoñez, en su caso como candidato de centroizquierda.**

**Sin embargo, fuentes del PSOE aseguran que Felipe González y Alfonso Guerra han prometido ya a Enrique Tierno Galván que seguirá encabezando las listas municipales del partido por Madrid, ofrecimiento que se hizo firme en un almuerzo que tuvo lugar en el madrileño restaurante «Los Porches».**

## LA LINEA DE LA CONCEPCION
## LA JORNADA DE HUELGA TERMINO CON UNA MANIFESTACION

La Línea de la Concepción (Cádiz), 19. (Efe). — La jornada de huelga convocada ayer por PSOE de Andalucía, PCA, UGT, CC.OO. y CNT en La Línea, ha concluido con una manifestación, a la que, según sus organizadores, han asistido unas 15.000 personas.

Otras fuentes consultadas por Efe calculan en 8.000 los ciudadanos que han participado en esta manifestación, apoyada por asociaciones culturales, recreativas y deportivas de esta ciudad.

La manifestación, cuyo lema ha sido «La Línea grita: Gobierno, soluciones ya», tras recorrer las calles céntricas de la población, terminó en la Plaza de la Constitución, donde el alcalde, Juan Carmona, ha pronunciado una alocución en la que ha destacado todos los problemas que padece La Línea al tiempo que pedía urgentes soluciones al Gobierno.

La convocatoria de huelga, que se produce dos meses antes de la apertura de la verja de Gibraltar, ha sido secundada masivamente, con cierre de colegios, Bancos, tiendas y todo tipo de establecimientos públicos.

# Foto del año en el mundo

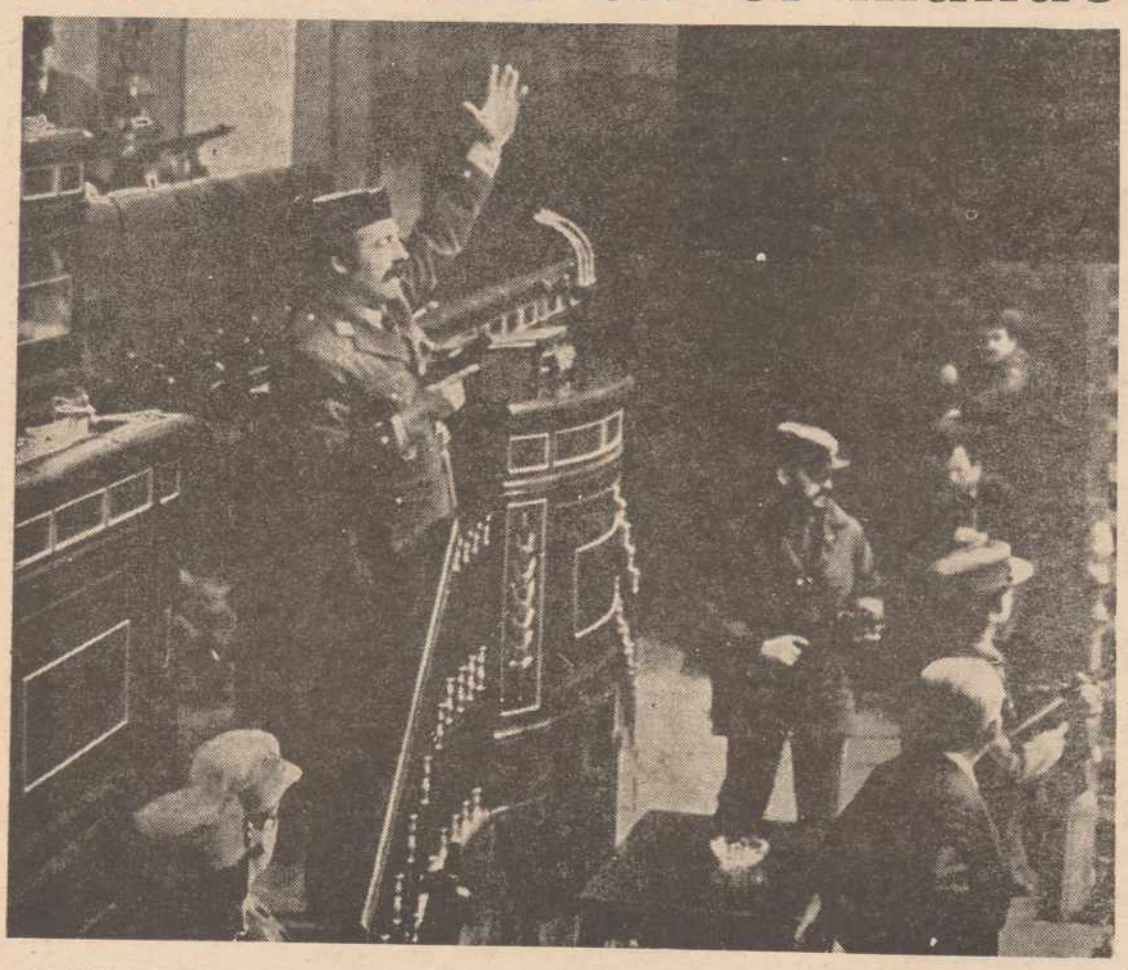

Madrid, 19 (Efe). — La fotografía titulada "Intento de golpe de Estado en España", del informador gráfico de la agencia Efe, Manuel Pérez Barriopedro, ha conseguido el primer premio, en la categoría de instantánea, de la fundación holandesa "World Press Photo" de 1982 y ha sido elegida "foto del año 1981".

Los premios de la "World Press Photo", que el pasado año celebró su 25 aniversario, están considerados como los pulitzer europeos.

La fotografía premiada, que da la vuelta al mundo, recoge uno de los momentos del asalto al Congreso de los Diputados el 23 de febrero de 1981.

Manuel Pedro Barriopedro y Manuel Hernández de León, también fotógrafo de la agencia Efe, fueron los únicos que consiguieron obtener fotografías del intento de golpe de Estado.

Situados en ángulos diferentes, los dos periodistas lograron, a pesar de la vigilancia de los guardias civiles, disparar sus cámaras y sacar del Congreso, en los zapatos y ropa interior, los carretes de las aproximadamente 20 fotografías realizadas, que recogen este momento para la historia y que el día 24 por la mañana, cuando la Cámara baja permanecía ocupada, aparecían en portadas y páginas interiores de los periódicos del mundo.

Manuel Pedro Barriopedro, de 34 años de edad, y que trabaja en la agencia "Efe" desde 1961, ha obtenido, junto con su compañero Manuel Hernández de León, numerosos premios por estas fotografías, entre ellos el de la libertad de expresión; así como el premio a la mejor imagen de medios de comunicación, y las medallas de oro de las exposiciones nacionales de Checoslovaquia y Mongolia.

Pérez Barriopedro, que cubre actualmente la información del viaje del Papa Juan Pablo II a Guinea Ecuatorial, está en posesión también de otros premios, como el hispano-mexicano, que consiguió en 1979.

## TOROS EN AMERICA
## DAMASO GONZALEZ EN MERIDA (VENEZUELA)

Mérida (Venezuela), 19. (Efe). —Primera corrida de la 14 "Feria del Sol", en Mérida, con toros mexicanos de Pepe Garfias, terciados y que cumplieron a medias, para el mexicano Eloy Cavazos, el español Dámaso González y el venezolano Bernardo Valencia.

Cavazos, bien con su primero, que resultó muy quedado, por lo que el matador abrevió la faena. Dos pinchazos y tres cuartos de espada. Pitos al toro y palmas al torero. En el cuarto, bien con el capote y muy torero con la muleta. Naturales y derechazos al compás de la música. Molinetes y adornos. media estocada que basta. Ovación, oreja y vuelta.

Dámaso González realiza en su primero una faena temeraria con música. Estocada y ovación. En el quinto entusiasmó al público. Música. Faena literalmente entre los cuernos del toro. Dos pinchazos y dos descabellos le hacen perder trofeos. Ovación.

Bernardo Valencia recibe a su primero con largas afaroladas. Dos pares de banderillas, uno de cortas. Muy valiente, cita de rodillas. Molinetes y adornos. Media que basta. Ovación, oreja y vuelta.

M.C.D.2022

## A LAS DIEZ HORAS Y SIETE MINUTOS

# COMENZO EL JUICIO DEL 23-F

Madrid, 19 (Efe). — A las diez horas y siete minutos de la mañana ha comenzado el juicio por los hechos del 23 de febrero de 1981, en el que 32 militares y un civil están acusados de delito de rebelión militar por el asalto al Congreso de los Diputados

El presidente del Consejo Supremo de Justicia Militar, teniente general Luis Alvarez Rodríguez, declaró constituido el consejo reunido en sala de justicia y ordenó el comienzo de la vista en Audiencia Pública.

Inmediatamente, el presidente ordenó al jefe de relatoría del Ejército de Tierra, teniente coronel Jesús Valenciano Almoyna —que actúa como secretario del Consejo—, que diera lectura al apuntamiento, previamente redactado por el mismo relator

El apuntamiento es un breve resumen de las actuaciones realizadas en la causa y que están contenidas en unos veinte mil folios, agrupados en treinta piezas.

El juicio se celebra en el Servicio Geográfico del Ejército, situado junto al kilómetro 10 de la carretera de Extremadura, en el madrileño barrio de Campamento.

Unas quinientas personas han tomado asiento en la sala, de 1.008 metros cuadrados, enmoquetada, climatizada, dotada de modernos sistemas de megafonía e iluminación, y adornada en tonos beige que contrastan con le granate de la tapicería.

### MESA PRESIDENCIAL

En la mesa presidencial se sientan el presidente, teniente general Luis Alvarez Rodríguez y los siguientes consejeros:

Consejeros militares: Ejército de Tierra (tenientes generales Federico Gómez de Salazar y José Hernández Ballesteros; generales de División, José Contreras Franco, Manuel González Fuster, Alberto Barrio Balan y Fernando Morillo Flandes). Armada: (vicealmirante Jacinto Ayuso Serrano y Jorge García-Parreno y Kaden) y Ejército del Aire (teniente general Juan Retuerto Martín y general de División Jaime Llosa Rodón).

Consejeros togados: Cuerpo Jurídico Militar (generales consejeros togados José de Diego López, José Barcina Rodríguez y Francisco Jiménez y Jiménez), Cuerpo jurídico de la Armada (ministro togado Justo Carrero Ramos) y Cuerpo Jurídico del Ejército del Aire (generales consejeros togados Juan Luis Fernández de Mesa Montijano y Gabriel Martínez García).

En el lateral derecho de la mesa presidencial toma asiento el fiscal togado del Consejo Supremo de Justicia Militar, ministro togado de la Armada José María Claver Torrente.

### DEFENSORES:

A la izquierda de la mesa presidencial se sientan los 26 defensores, por este orden: coronel de Ingenieros Salvador Escandell Cortés, Ramón Hermosilla Martín, Gerardo Quintana Aparicio, Adolfo de Miguel Garcilópez, José María Labernia Marco, Francisco López Silva, Angel López-Montero Juárez, Pedro Martín Fernández, Rogelio García Villalonga, Dimas Sanz López, José Zugasti Pellejero, capitán de la Guardia Civil Manuel Caballero Montes, comandante de la Guardia Civil José Pardos Aldea (el único defensor que no es letrado), José Luis Sanz Arribas, Jaime Tent Soler, Santiago Segura Ferns, teniente coronel Carlos de Meer Ribera, Joaquín Esquivel Jiménez, Jesús Gómez García, Pedro Linan Lechuga, Antonio Muñoz Perea, Julio Ortiz Ortiz, Guillermo José Salva Paradela, teniente de Aviación Antonio Hernández Grino, Manuel Novalvos y Pérez-Acevedo y Alfredo Nieto Funcia.

### CODEFENSORES·

En una segunda fila, tras los defensores se sientan los codefensores militares o jurídicos siguientes:

Teniente general Manuel Cabeza Calahorra, general de División Enrique Calzada Atienza, teniente general Fernando de Santiago y Díaz de Mendivil, teniente general Manuel Chamorro Martínez, general de Brigada Jaime Farre Albinana, teniente general honorífico Juan José de Orozco Massieu, general de Brigada Juan Vallespín Fernández, general de División Carlos Alvarado Largo, comandante José Berlanga Reyes, general de Brigada Francisco Dueñas Gavilán, general de Brigada Felicísimo Aguado Triguero, general de Brigada Fernando de Sandoval y Coig.

Letrados acompañantes: En una tercera fila, tras los codefensores, ocupan asiento los letrados que acompañan a los defensores durante la celebración de la vista, vistiendo la toga.

En el centro de la sala, hacia la derecha del tribunal, se encuentra la mesa y la silla que ocuparán los testigos al prestar declaración. A la izquierda está situada la mesa de los taquígrafos.

Frente al tribunal ocupan asiento los relatores. En el lateral derecho se encuentran los observadores jurídicos, cerca de 30, en representación de los cuerpos jurídicos de los tres Ejércitos, decano del colegio de abogados de Madrid, representantes de los grupos parlamentarios y de los partidos políticos.

### PROCESADOS

Tras la mesa de relatores, frente al tribunal, ocupan asiento los 33 procesados, por orden de grado y antigüedad, comenzando por la derecha del tribunal: teniente general Jaime Milans del Bosch y Ussía, generales de División Alfonso Armada y Comyn y Luis Torres Rojas, capitán de Navío Camilo Menéndez Vives, coroneles José Ignacio San Martín López, Diego Ibáñez Inglés y Miguel Manchado García; tenientes coroneles Antonio Tejero Molina y Pedro Más Oliver; comandantes Ricardo Pardo Zancada y José Luis Cortina Prieto; capitanes Francisco Acera Martín, Juan Batista González, Juan Pérez de la Lastra Tormo, Carlos Lázaro Corthay, Enrique Muñecas Aguilar, Francisco Dusmet García-Figueras, Vicente Gomez Iglesias, Carlos Alvarez-Arenas Pardina, Francisco Ignacio Román y José Pascual Galvez; tenientes Pedro Izquierdo Sánchez, César Alvarez Fernández, Jose Núñez Ruano, Vicente Ramos Rueda, Jesús Alonso Hernáiz, Manuel Boza Carrasco, Santiago Vecino Núñez, y Vicente Carricondo Sánchez; y el paisano Juan García Carres.

### PERIODISTAS Y PUBLICO

Detrás de la mampara de cristal antibala que separa el estrado del resto de la sala ocupan pupitres 60 periodistas de todo el mundo y miembros de la Oficina de Información, Difusicón y Releacio nes Públicas de la Defensa.

A continuación se encuentran 75 representantes de los tres Ejércitos y de las Capitanías Generales, seguidamente 132 familiares de los 33 procesados y, finalmente, unas 30 personas, las primeras de la cola que se formó a la entrada del acuartelamiento del Servicio Geográfico del Ejército.

La vigilancia en el interior de la sala está a cargo de una unidad de la policía militar, dependiente de la Capitanía general de la I Región Militar y fuera de la sala presta servicios de vigilancia una unidad de COES (Grupos Operativos Especiales), conocidos por boinas verdes.

Asimismo, una unidad de la Guardia Civil especializada en detección de armas y explosivos se encarga de reforzar estas medidas de seguridad. El control de acceso es riguroso y todas las personas que se encuentran en su interior van provistas de la correspondiente acreditación.

# Lectura del apuntamiento y de folios del sumario con las declaraciones de los acusados

Madrid, 19. (Efe). — La lectura del apuntamiento, realizada por el relator, teniente coronel Jesús Valenciano Almoyna, comenzó a las 10,17 y terminó a las once treinta y tres. A las doce del mediodía el presidente suspendió la sesión durante diez minutos.

El resumen de la causa abordó los principales hitos del procedimiento seguido, tanto en la fase de sumario como en la de plenario, así como aludiendo a los autos de procesamiento dictados contra los 33 inculpados, comenzando siempre por el teniente general Milans del Bosch y terminando por el paisano Juan García Carres, que no asiste a la vista por encontrarse enfermo en la clínica Covesa. García Carres, según informaron a Efe fuentes de la Defensa, acudirá a la sala cuando tenga que declarar.

### LECTURA DE FOLIOS DEL SUMARIO

A continuación se pasó a la lectura de folios del sumario solicitada por el fiscal togado, ministro togado de la Armada, José Manuel Claver Torrente, quien pidió que fueran leídos todos los folios correspondiente a las declaraciones prestadas por los procesados en el período de sumario y las de aquellas personas que considera necesarias para el esclarecimiento de los hechos.

El relator, teniente coronel Valenciano, comenzó a leer por el folio 119 y siguientes del sumario que contienen la primera declaración del teniente general Milans del Bosch, presetada ante el juez instructor de la causa en el acuertelamiento de Getafe, donde se encontraba en situación de prisión preventiva.

A lo largo de la lectura de folios relativos a la declaración del teniente general Milans del Bosch en el sumario, pone de manifiesto, entre otras cosas, lo siguiente:

—Al comenzar el interrogatorio prestó juramento (utilizando la fórmula "Juro por Dios decir verdad".

—Decidió acuartelar las tropas de la Terecera Región Militar (Valencia) «ante la situación de vacío de poder". Añadió que había avisado de sus intenciones a la Junta de Jefes de Estado Mayor al gobernador civil de Valencia, al general jefe de la Guardia Civil y a otras autoridades.

—Puso en marcha la operación "Turia", que consistía en garantizar, mediante la protección de la Policía Militar, los desplazamientos de los jefes del Ejército.

—Durante la tarde del día 23 de febrero mantuvo contactos telefónicos con otras Capitanías Generales, con quienes comentó el manifiesto que había promulgado en Valencia.

—Dijo haber cumplido las órdenes recibidas para retirar los dos manifiestos, así como la retirada de las tropas de Valencia.

—Trató de la denominada "solución Armada" con las Capitanías generales Segunda, Quinta, Séptima, Baleares y Canarias, diciendo que esa última le había puesto pegas y se había mostrado pesimista respecto a su viabilidad, a lo que el teniente general Milans replicó que si encontraban alguna salida a la situación que le avisaran.

—El día 24 de febrero fue llamado por la Junta de Jefes de Estado Mayor a Madrid y se trasladó en avión, desde Valencia. Al llegar al despacho del teniente general Gabeiras se le comunicó que quedaba arrestado. Pidió autorización para visitar a su padre, que se encontraba enfermo en La Moraleja; dijo que podría tardar hora y media en volver y se le contesta que en ese caso se daría nota de que su comparecencia se había producido más tarde, a lo que el teniente general Milans replicó que él no mentía.

Hacia las doce y veinticinco del mediodía se ha reanudado la sesión, continuando con la lectura de folios del sumario solicitada por el fiscal togado. Dado que se ha interesado la lectura de las declaraciones de todos y cada uno de los 33 procesados, algunos de los cuales, como Tejero y Milans, han hecho hasta cuatro declaraciones, es previsible que toda la sesión de esta tarde esté completamente dedicada a la lectura de folios del sumario, en la que se alternan el relator, teniente coronel Jesús Valenciano Almoyna, y dos ayudantes.

### ASPECTO SERENO EN LA SALA

La sala ofrece un aspecto sesereno, tiene muy buena iluminación y está bien acondicionada de temperatura. La megafonía no funcionaba bien al comienzo, posiblemente porque quien leía en aquellos momentos no se acercaba lo suficiente al micrófono, pero a las diez cuarenta y dos (media hora después de comenzado el juicio) se produjo un zumbido en los altavoces y, a partir de ese momento, la audición en toda la sala es perfecta.

En la mesa presidencial hay un crucifijo de unos 50 centímetros de alto, o más, y a la derecha del tapiz con el emblema del Consejo Supremo de Justicia Militar está la bandera española.

Además de la grabación que se está efectuando para ayudar a una transcripción correcta de las actas —las cintas serán destruidas una vez utilizadas—, tres taquígrafos, vestidos de paisano, toman todo el contenido de la sesión.

En el espacio destinado a los observadores jurídicos hay quince sillas vacías. Entre los observadores asistentes se encuentran personalidades jurídicas de relevancia en el mundo del Derecho, así como de la política, entre ellos diputados de los distintos grupos parlamentarios y algunos catedráticos de Derecho. Los sitios vacíos son, probablemente, los reservados para representantes del Tribunal Constitucional, el Consejo General del Poder Judicial y Congreso de los diputados.

Tras la mesa de los 26 defensores, en la que figura un letrero con el nombre y apellido de cada uno de ellos, ocupan asiento los doce codefensores militares y, detrás, en una tercera fila, los abogados acompañantes. Todos los letrados que se encuentran en la sala visten la toga, para lo cual el Colegio de Abogados de Madrid ha proporcionado 60 togas, aunque alguno de los abogados ha traído la suya.

Todos los militares que se encuentran en la sala visten el uniforme número 2 de la cartilla militar: Camisa blanca y corbata negra, sin armas.

El comandante Ricardo Pardo Zancada se ha dejado crecer el bigote de forma similar al que lleva el también procesado teniente coronel Tejero. Asimismo, el capitán Francisco Acera Martín lleva barba bastante crecida.

### LEVANTADA LA SESION HASTA LAS CUATRO DE LA TARDE

Madrid, 19. (Efe). — A las dos y cuatro minutos el presidente del Consejo ha levantado la sesión hasta las cuatro de la tarde. Hasta ese momento han sido leídos los folios del sumario relativos a las tres declaraciones del teniente general Milans del Bosch, a las dos del general de División Alfonso Armada y a la diligencia de careo celebrada entre ambos en el período de plenario.

## ORACION AL ESPIRITU SANTO

**Espíritu Santo: Tú que me aclaras todo, que iluminas todos los caminos para que yo alcance mi ideal. Tú, que me das el don divino de perdonar y olvidar el mal que me hacen y que en todos los instantes de mi vida estás conmigo, yo quiero, en este corto diálogo, agradecerte por todo y confirmar una vez más que nunca más quiero separarme de Ti por mayor que sea la ilusión material.**

**Deseo estar contigo y todos mis seres queridos en la gracia perpetua. Gracias por tu misericordia para conmigo y los míos.**

**(La persona deberá rezar esta oración tres días seguidos sin decir el pedido: dentro de tres días será alcanzada la gracia por más difícil que sea). (Publicar en cuanto se reciba la gracia).**

**Agradece la gracia alcanzada**

**C. C.**

M.C.D.2022

## NO HUBO VICTIMAS

# Un incendio destruyó seis pisos de una casa madrileña

Madrid, 19. (Efe). — Un importante incendio ha estallado esta mañana en una casa de siete pisos, que ha tenido que ser desalojada, sita en la calle de Mesena, núm. 106.

Al parecer, el fuego se originó por causas que se desconocen todavía, en la cuarta planta de la casa, propagándose a otras superiores.

Al lugar han sido enviados nueve coches de bomberos, tres de ellos con escalas, así como autoambulancias y autos de la Guardia Municipal, que cortaron el tránsito en la calle.

Todos los ocupantes de la casa han sido desalojados, varios de ellos por medio de las escalas y desde las ventanas. Varios niños han sido rescatados en ropa interior, ya que se encontraban en la cama en el momento de producirse el incendio.

SEIS PISOS DESTRUIDOS

Madrid, 19. (Efe). — Dos pisos destruidos por completo y otros cuatro parcialmente, es el resultado del incendio registrado, pasadas las nueve de la mañana, en un edificio de siete plantas de la calle de Mesana, 106, que ha sido desalojado por completo, sin que haya habido que lamentar víctimas.

El fuego, originado en la cuarta planta, destruyó el piso letra "A" de la cuarta planta y el "B" de la séptima y, parcialmente, los correspondientes a las letras "B" y "C" de la quinta planta y las mismas de la sexta.

Los bomberos rescataron a todos los inquilinos de la cuarta planta, unas cincuenta personas, mediante la escala mecánica.

A las doce de la mañana el fuego se considera sofocado y permanece de retén de prevención, junto al lugar del incendio, un vehículo de bomberos.

## CONCENTRACIONES DE PARADOS, EN BADAJOZ

Badajoz, 19. (Efe). — Unos 5.000 trabajadores en paro provincial y un número indeterminado de vecinos, participan en concentraciones, encierros y paros en general, en unas 21 localidades pacenses.

Estas concentraciones responden a una convocatoria que para hoy hacen conjuntamente Comisiones Obreras y UGT en protesta por la falta de fondos para el empleo comunitario en la provincia.

Sus reivindicaciones básicas, son: Cumplimiento del acuerdo firmado por la Junta General de Extremadura y el Gobierno de garantizar 16 días como mínimo de trabajo a los parados agrícolas de la región; rechazo del cambio agrícola realizado el pasado mes de septiembre como base para la distribución de fondos del empleo comunitario y la inmediata llegada de dinero que posibilite este mes de febrero el inicio en tareas comunitarias.

Desde primeras horas de hoy, se han producido concentraciones en las plazas de las localidades de la provincia, entre un personal que oscilaba entre 80 y 600, así como paros generales intermitentes y cierre de bares, comercios, y colegios.

## LABORAL

# Convocatorias de huelgas en la hostelería de Madrid, para las fechas del Mundial

### *Rotura de negociaciones en Telefónica y encierro de los representantes de los trabajadores*

Madrid, 19. (Efe). — Más de 3.000 trabajadores de hostelería de Madrid, reunidos ayer en asamblea, acordaron convocar huelga en el sector los días 5, 6 y 7 de marzo, 2, 3 y 4 de abril, tres días más en la primera semana de mayo y durante los días de celebración de los campeonatos mundiales de fútbol.

El motivo de la convocatoria es la aptitud de la Patronal en las negociaciones del convenio, que se iniciaron el pasado mes de diciembre y continúan hasta el momento, sin que la Patronal haya modificado su postura inicial.

Las peticiones de los trabajadores comprenden un 11 por 100 de aumento salarial, 40 horas semanales y 2 días libres semanales ininterrumpidos, control de la contratación y jubilación a los 64 años, no amortización de vacantes, reducción y control de las horas extraordinarias, y eliminación del pluriempleo.

Frente a estas demandas, los empresarios agrupados en las Federaciones de Hospedaje y Restauración (CEOE), ofrecen un incremento salarial del 11 por 100 para los trabajadores y establecimientos de mayor categoría, y del 9 al 10 por 100 para el resto de los trabajadores y establecimientos.

Los empresarios se niegan a la reducción de jornada y al resto de las medidas solicitadas.

ENCIERRO DE LOS REPRESENTANTES DE LOS TRABAJADORES EN TLEFONICA

Madrid, 19. (Efe). — Los representantes de los trabajadores en la comisión negociadora del XI convenio colectivo de la Compañía Telefónica Nacional de España (CTNE), se han encerrado en los locales donde se están efectuado las negociaciones, edificio central de la Compañía, en Gran Vía, 28.

Este encierro lo protagonizan cuatro miembros de UGT, cuatro de CC.OO. y uno no afiliado, además de cinco asesores de UGT, cuatro de CC.OO. y uno no afiliado, según ha informado a Efe anoche un representante del Sindicato Estatal de Teléfonos de UGT.

Los motivos de esta acción son la negativa rotunda de la CTNE, después de siete reuniones deliberadoras, a negociar dentro del marco del ANE, y el no aceptar ninguna de las reivindicaciones planteadas por los trabajadores, según indica la misma fuente informante.

El Sindicato Estatal de Teléfonos de UGT, indica que la dirección permanece intransigente en su negativa a negociar la creación de puestos de trabajo, reducción de jornada, seguridad en el empleo ante las innovaciones tecnológicas, jubilaciones anticipadas, control de horas extraordinarias, etcétera, además de proponer una serie de medidas regresivas, tales como aumento de jornada en oficinas, turnos en proceso de datos, no negociación de gratificaciones, reducción de fondos para atenciones sociales, etc.

OCHO TRABAJADORES DEL COMITE INTERCENTROS DE TELEFONICA, DETENIDOS POR LA POLICIA

Madrid, 19. (Efe). — Ocho representantes del Comité Intercentros de Telefónica, entre ellos el secretario general de la Federación de Comunicaciones de UGT, Manolo de Castro, han sido detenidos por la Policía Nacional, según ha informado a Efe un portavoz del Comité de Empresa de Telefónica.

Según dicha fuente, la detención, y posterior conducción en coches policiales, se produjo sobre las once de la noche, cuando estos trabajadores, cinco de Comisiones Obreras y tres de UGT, mantenían una sentada en la entrada del edificio de la Telefónica, en la madrileña calle de la Gran Vía, al habérseles impedido el paso con alimentos para sus compañeros que permanecen encerrados dentro del edificio.

Desde las diez de la noche permanecen encerradas 19 personas, representantes de los trabajadores en la comisión negociadora del XI convenio colectivo de la Compañía Telefónica Nacional de España (CTNE), en protesta por la negativa rotunda de la empresa a negociar dentro del ANE, y no aceptar ninguna de las reivindicaciones planteadas por nosotros».

ACUERDO EN EL SECTOR DE PANADERIAS DE BARCELONA

Barcelona, 19. (Efe). — Se ha llegado a un acuerdo en las negociaciones del sector de panaderías de la provincia de Barcelona, informa a "Efe" la Oficina de Prensa de UGT.

No obstante, el acuerdo habrá de ser ratificado por los trabajadores en una asamblea que se celebrará esta tarde en el salón de actos de la AISS.

En el caso de que fuera aprobado, quedaría desconvocada la huelga, iniciada el pasado domingo.

Los acuerdos estipulan que la banda salarial oscile entre el 9 y el 11 por 100; revisión semestral según el ANE y compromiso de mantenimiento de los puestos de trabajo, para lo cual una comisión mixta Generalidad-empresarios y trabajadores, estudiará los casos que se presenten.

LA PATRONAL DE GRANDES ALMACENES SUSPENDE LAS NEGOCIACIONES DEL CONVENIO

Madrid, 19 (Efe).—La patronal de grandes almacenes, ANGED suspendió ayer "sine die" las negociaciones del convenio nacional del sector, al negarse los sindicatos a aceptar su última oferta.

El punto más conflictivo de la negociación está en el tema de empleo, ya que ANGED considera que es una cuestión de cada empresa, mientras que UGT y CC. OO. lo defienden como parte fundamental del ANE. También negocian el convenio Faisga y Fético, como representantes de los trabajadores.

En las próximas horas, CC. OO. y UGT se reunirán para decidir su postura a seguir en la negociación del convenio.

# Felipe González, en Bonn

### *SE ENTREVISTARA CON WILLY BRANDT*

Bonn, 19 (Efe). — El dirigente socialista español Felipe González llega hoy a Bonn para entrevistarse con el presidente de la Internacional Socialista, el ex canciller Willy Brandt.

El objetivo del encuentro entre el líder socialista español y Willy Brandt es deliberar sobre la situación en Centroamérica con vistas al viaje que en breve realizará a esa zona Felipe González en calidad de vicepresidente de la Internacional Socialista.

El viaje de Felipe González a los países de la zona centroamericana, en el que le acompañará el secretario general del Partido Socialista francés, Lionel Jospin tiene por objeto limar diferencias entre socialistas europeos e iberoamericanos respecto a la situación en Nicaragua y en El Salvador.

Las diferencias parecen ser tan fuertes que, según fuentes próximas a Willy Brandt, motivaron el aplazamiento de la reunión de la Internacional Socialista que se proyectaba celebrar este mismo mes en Venezuela.

†

PRIMER ANIVERSARIO DEL SEÑOR

**Don Gerardo Fernández Montes**

(Apoderado del Banco de Bilbao)

QUE FALLECIO EN SANTANDER, EL DIA 20 DE FEBRERO DE 1981

A los 50 años de edad

Después de recibir los S. S. y la Bendición Apostólica de Su Santidad

— D. E. P. —

**Su apenada esposa, hijos y demás familia,**

Al recordar tan triste fecha ruegan una oración por su alma.

Misa de aniversario: El día 20, a las 7'45, en San Pablo.

†

EL SEÑOR

**Don Prudencio Ramos Gutiérrez**

(Alcalde del Ayuntamiento de Fuentes de Nava)

Falleció en Fuentes de Nava, el día 18 de febrero de 1982

A los 50 años de edad

— D. E. P. —

**La Corporación Municipal y Funcionarios,**

Tienen el sentimiento de participar tan sensible pérdida y ruegan una oración por el eterno descanso de su alma.

M.C.D.2022

# La foto de LADY DI, disgusto para la Reina

Londres, 19 (Ece). — Isabel II ha calificado como de «gusto pesimo» la publicación de unas fotos de los princ pes de Gales en su descanso en la isla caribeña de Eleuthera.

Las fotos, aparecidas en los diarios de carácter sensacionalista «Daily Star» y «The Sun», respectivamente, muestran a la princesa Diana, que se encuentra en el sexto mes de gestación, en una playa, ataviada con un exiguo bikini.

Sin lugar a dudas, tales fotos fueron realizadas sin que los príncipes de Gales se percataran de ello, ha comentado a este propósito Michael Shea, secretario de Prensa de la soberana británica.

La familia real británica, así como los dueños de la prop edad en la que pasan sus vacaciones los príncipes de Gales, no son los únicos afectados por el incidente, «la centralita de palacio ha recibido numerosas llamadas de particulares e incluso de directores de publicaciones mostrando su disgusto por tal hecho», manifestó M chael Shea.

Este hecho se produce una semana después de que el príncipe Carlos rogara a la prensa británica que restringiera su atención sobre la princesa Diana durante su embarazo.

## "POLVORINES" SUDAMERICANOS

# SALVAJE ASALTO A LA RESIDENCIA DE UN OBISPO, EN EL SALVADOR

### *GUATEMALA: LOS GUERRILLEROS ATACARON VARIAS COMISARIAS DE POLICIA*

San Salvador, 19 (Efe). — Un grupo de encapuchados, provistos de machetes, ha asaltado la residencia del obispo de San Vicente, Pedro Arnoldo Aparicio, que es a su vez presidente de la Conferencia Episcopal salvadoreña.

Los asaltantes destruyeron varios enseres en pocos minutos, pero no cortaron el teléfono, merced a lo cual el prelado pudo llamar a la policía.

No se ha podido establecer la identidad de los asaltantes, quienes golpearon al obispo y le amenazaron con secuestrarle.

*EJERCITO SALVADOREÑO DE AIRE Y TIERRA CONTRA GUERRILLEROS*

San Salvador, 19 (Efe). — El Ejército salvadoreño ha combatido por aire y por tierra a los guerrilleros en el caserío Junquillal, según informes castrenses.

En el enfrentamiento, del que no se dieron a conocer bajas de ninguno de los bandos, participaron tropas especializadas en lucha antiguerrillera de la quinta brigada de Infantería de San Vicente.

Otro enfrentamiento se produjo en la hacienda San Juan, en la provincia de Sonsonate, según dijeron portavoces de la fuerza armada.

Las mismas fuentes militares señalaron que los servicios de seguridad del Ejército salvadoreño han detectado la intención de los guerrilleros de oponerse a las elecciones legislativas del 28 de marzo al ocupar varios puntos (cantones, barrios, colonias) de El Salvador para evitar que los ciudadanos voten.

*GUATEMALA: LOS GUERRILLEROS ATACAN COMISARIAS DE POLICIA*

Guatemala, 19 (Efe). — Guerrilleros de la "Unión Revolucionaria Guatemalteca" (URNG) atacaron ayer las comisarías de policía de Quirigua y La Mesilla, en el interior de Guatemala, según informaron fuentes policiales.

En Quirigua, en la provincia norteña de Izábal, los terroristas utilizaron bombas de mano, fusiles ametralladores y un mortero "rpg-2" (bastón chino) para atacar la comisaría de policía.

No se produjeron víctimas en ninguno de los dos bandos aunque las dependencias policiales sufrieron daños importantes.

Otro choque armado tuvo lugar en el municipio de La Mesilla, en la conflictiva provincia de Huehuetenango, cerca de la frontera con México.

*NICARAGUA: DESARTICULADO UN PLAN CONTRA PLANTAS ELECTRICAS Y PUENTES*

Managua, 19 (Efe. — Un plan contrarrevolucionario que tenía por objeto volar plantas eléctricas y puentes, así como incendiar desmotadoras en el occidente nicaragüense ha sido desarticulado por la Dirección General de Seguridad del Estado.

El jefe de ese organismo, comandante Lenin Cerna, ha informado, en rueda de Prensa, que las autoridades han detenido a 19 personas relacionadas con los planes contrarrevolucionarios.

El director de los organismos de Seguridad del Estado aseguró que el descubrimiento de la conspiración anti-sandinista se puede calificar como "la estrategia de la destrucción y aniquilamiento de la revolución".

Cerna dijo que el grupo contrarrevolucionario, utilizando subametralladoras "Ingrand" con silenciadores y fusiles de guerra, proyectaba destruir generadores de plantas eléctricas y desmotadoras.

El jefe del grupo anti-sandinista que se proponía destruir importantes objetivos de la economía del accidente nicaragüense fue identificado como Pedro Rivas Delgado y está detenido.

*SECUESTRAN AL DECANO DE ECONOMIA Y SU HIJO, DE LA UNIVERSIDAD DE SAN CARLOS*

*Guatemala, 19. (Efe). — El decano de la Facultad de Economía de la Universidad San Carlos de Guatemala, Alfonso Velázquez, y su hijo fueron secuestrados ayer por varios desconocidos en pleno centro de la capital, ha informado a «Efe» su familia.*

*La esposa del decano dijo a «Efe» cómo cuatro sujetos armados de ametralladoras obligaron al decano guatemalteco y a su hijo a que les acompañasen por la fuerza.*

*El hecho ocurrió cuando Alfonso Velázquez, de 50 años, salía de su casa e iba a subir a su automóvil.*

*Según la señora, los secuestradores eran mestizos, no tenían ningún acento indígena, vestía de «sport» y huyeron en dos coches.*

*Alfonso Velázquez Pérez es catedrático de matemáticas en la Facultad de Ciencias Económicas de la Universidad San Carlos de Guatemala, y desde hace más de tres años ocupa el cargo de decano de la misma.*

*Según su esposa, no estaba metido en política y tanto él como su hijo, que estudia ingeniería en la misma Universidad, sólo se dedican a las labores educativas.*

*El pasado quince de diciembre fue asesinado el rector de la Universidad de San Carlos, Mario Dary.*

# En MOSCU

## *OCHO MUERTOS Y 32 HERIDOS, EN ACCIDENTE DE "METRO"*

Moscú, 9 (Efe).—El accidente del «Metro» de Moscú causó ocho muertos y 32 heridos, algunos de ellos graves, dijeron hoy a Efe fuentes dignas de crédito.

El accidente ocurrió en la estación de «Aviamotornaya», en el bario industrial de Perovo, cuando uno de los tramos de la escalera mecánica se hundió, provocando el arrastre y la caída de gran número de personas.

Pese a haber ocurrido el pasado miércoles hacia las cinco de la tarde, el accidente no se conoció hasta ayer, jueves, cuando el vespertino «Vicdernaya Moskava» (La noche de Moscú), dio cuenta del hecho en una breve noticia de sólo ocho líneas al pie de la última página.

## ● SEGUN UN SONDEO DE GALLUP

# EDUARD KENNEDY, favorito demócrata para la Casa Blanca

Washington, 19 (Efe). — El senador Edward Kennedy es el favorito de los miembros del Partido Demócrata norteamericano como candidato presidencial para las elecciones de 1984, según un sondeo hecho público ayer.

La encuesta, realizada por Gallupy difundida por el "New York Times", revela que el 54 por 100 de los entrevistados quieren que Kennedy sea nominado para la candidatura demócrata, frente a un 31 por ciento que prefiere al ex-vicepresidente Walter Mondale, y a un 15 por ciento que no tiene preferencias.

La ventaja del hermano del fallecido presidente John Kennedy sobre Walter Mondale es especialmente clara entre la comunidad negra, la gente de ingresos bajos y los demócratas de la costa este de Estados Unidos.

En sondeos realizados antes de las últimas elecciones, Edward Kennedy tenía gran ventaja sobre el presidente saliente Jimmy Carter (un 68 por ciento de los demócratas frente a un 26 por ciento que apoyaba a Carter en junio de 1979) y, sin embargo, Carter ganó la nominación del partido para la candidatura para su elección aunque perdió en las urnas frente a Ronald Reagan

Si bien Jimmy Carter no ha dado ninguna señal de querer presentarse a las presidenciales de 1984, los organizadores de la encuesta preguntaron a los entrevistados sus preferencias respecto a los dos hombres.

Carter obtuvo, al igual que Walter Mondale el apoyo de un 31 por 100 de los entrevistados, mientras que Kennedy obtenía el de un 62 por ciento.

†

EL SEÑOR

**Don Prudencio Ramos Gutiérrez**

Falleció en Fuentes de Nava (Palencia),

el día 18 de febrero de 1982

— D. E. P. —

**Su esposa María del Carmen Zurita; hijo Juan-Miguel; hermanos Miguel, Julio, José María y María-Flora; padres políticos Juan-Francisco Zurita y Carmen Salvador; hermanos políticos y demás familia,**

Ruegan una oración por su alma.

El entierro tuvo lugar hoy, día 19, a las 16'30 horas, en el Cementerio de Fuentes de Nava.

# El PAPA finalizó su segundo viaje por Africa

## *MENSAJE DE DESPEDIDA PARA UN DESARROLLO INTEGRAL DEL CONTINENTE*

Libreville (Gabón), 19 (Por Juan Pedro de Gandt, de Efe). — En la capital de Gabón, el Papa Juan Pablo II concluyó hoy su segunda peregrinación africana con un llamamiento al «desarrollo integral» de este continente.

Según el calendario, el Pontífice ha estado tres días en Gabón, si bien, llegado aquí procedente de Nigeria y Benín el miércoles, a última hora de la tarde, viajó el jueves durante toda la mañana y parte de la tarde a Guinea Ecuatorial.

Recibido por el presidente gabonés, Elhadj Omar Bongo, el Papa, en la catedral de Libreville, la más antigua del Africa negra de habla francesa, se dirigió al clero de este país para recordar el carácter irrevocable de la ordenación sacerdotal, sus implicaciones pastorales y la necesidad de promover las vocaciones.

El Papa se refirió también a la cultura africana para decir: "Debe ser capaz de incluir las tradiciones ancestrales en lo que tienen de mejor, sin temor a las novedades, sabiendo que es lo bastante fuerte como permanecer en su identidad".

Anoche, a la vuelta de su visita a Guinea Ecuatorial, durante un encuentro en el estadio de esta capital, con varios miles de trabajadores, universitarios y jóvenes, el Papa afirmó que "la Iglesia sufre al ver que hay todavía demasiadas naciones subdesarrolladas o ayudadas, con finalidades evidentes de influencia ideológica o aprovechamiento económico".

MENSAJE DE DESPEDIDA

Finalmente, al despedirse, a primera hora de esta tarde, por segunda vez de Africa (la primera fue el 12 de mayo de 1980, en la capital de Costa de Marfil), el Papa se refirió a los "admirables esfuerzos de desarrollo en Africa y a sus límites"

Así terminó este segundo (y no último) viaje africano de Juan Pablo II, quién habló inglés en Nigeria, francés en Benín y Gabón y español en Guinea Ecuatorial.

El Papa utilizó incluso la lengua portuguesa para un telegrama al presidente Manuel Pinto da Costa, de la República de Sao Tomé y Príncipe, el Estado más pequeño de Africa, con una población de 80.000 habitantes, casi todos católicos. El Pontífice recordó, en su telegrama, que Sao Tomé fue en 1534 la primera diócesis en el Africa negra.

# Londres necesita más policías

Londres, 19 (Efe). — Londres necesita más policías para hacer frente a la creciente ola de delitos que la azota, ha afirmado la primera ministra británica, Margaret Thatcher.

La jefe de Gobierno hizo este declaración durante una interpelación en la Cámara de los Comunes en torno al número cada vez más elevado de asaltos, robos y otros delitos que se registran en las mayores ciudades británicas y especialmente en Londres.

M.C.D.2022

## Alquileres

**SE ALQUILAN** naves industriales con oficinas. Razón, teléfono 722232.
**SE ALQUILAN** locales comerciales diferentes superficies en calle Balmes. Razón, Construcciones Salvador, S. A. Balmes, 12.
**SE ALQUILA** o vende local comercial de 440 metros cuadrados. Precio muy interesante. Razón, Valentín Calderón, 19, primero G.
**PASARELA** Inmobiliaria alquila chalet amueblado. céntrico. Menéndez Pelayo, 4.
**ALQUILO** piso servicentrales, 147 m. Tlfno. 837014.
**SE ALQUILAN** apartamentos amueblados. Razón, Tlf. 728549, de 10 a 12.
**ARRIENDO** piso. Tlfno. 730185.
**ALQUILO** piso servicentrales, cochera. Tlfno. 720883.
**OFICINAS**, se alquilan en Mayor, número 136. Razón, portería.
**ARRIENDO** plaza de garaje en calle Nuestra Señora de la Esperanza. Tlfno. 726652.
**SE ALQUILA** casa chalet próximo Salón, confortable. Teléfono 743352.

## Automóviles

**SANSE.** Automóviles seminuevos. Todas las marcas. Amplias facilidades. Tomamos su coche a cambio. Consúltenos. Somos profesionales. María Molina, 2. Teléfonos 720189 y 725541.
**PIRELLI.** Correas ventilador. Angel Fuentes Guerra, S. A.
**PIRELLI.** Correa industrial. Angel Fuentes Guerra, S. A.
**PIRELLI.** Correas cosechadoras. Angel Fuentes Guerra, S. A.
**PIRELLI.** Neumáticos turismo. Angel Fuentes Guerra, S. A.
**PIRELLI.** Neumáticos agrícolas. Angel Fuentes Guerra, S. A.
**PIRELLI.** Neumáticos camión. Angel Fuentes Guerra, S. A.
**DISTRIBUIDOR** «Pirelli», Angel Fuentes Guerra, S. A.
**AUTOMOVILES** Andérez, coches usados todos los modelos, revisados y garantizados. Facilidades de pago. Queipo de Llano, 2. Teléfono 741560.
**SE VENDE** Citroen 2-CV-6, Dyane 6-B, GS, familiar, con garantía. Facilidades. Félix del Paso.
**VENDO** Seat 132 Diesel, buen uso. Tlfno. 721663.
**VENDO** Simca 1.200-TI, ranchera. Tlfno. 740402.
**VENDO** Seat 600-D en perfecto estado. Tlfno. 748901.
**VENDO** camión doble dirección y tarjeta. Emiliano Gutiérrez. Autillo de Campos.
**VENDO** Seat 600 E en buenas condiciones. Interesados llamar Tlfno. 723227.
**VENDO** Dyane-6, precio 60.000 pesetas. Tlfno. 743831.
**VENDO** Lancia Beta, 41.000 kilómetros, muy bueno. Tlf. 749250.

## Enseñanzas

**SE DAN** clases particulares BUP, COU. Tlfno. 743947.

## Fincas

**VENDO** en Aguilar terreno urbanizable, centro pueblo. Tlfno. 122349.

**A. P. I.** Piso seminuevo calle Mayor, cinco habitaciones, salón, cocina, tres baños, ascensor, calefacción individual, ideal para casa de huéspedes. Precio: 3.300.000. Venta: Martín Calleja, 9. Teléfono 747167.
**OCASION.** Se vente apartamento a precio de coste y pago en diez años. Razón, Tlfno. 746621.
**VENDO** apartamento en ciudad residencial de Benidorm. Teléfono 2735622. Madrid.
**VENDO** piso calefacción individual. Avenida Castilla. Teléfono 742172.
**VENDO** piso en Benidorm con vistas a la playa. Tlf. 2735622. Madrid.
**SE VENDE** nave y solar junto carretera. Tlfno. 122047.
**VENDO** piso confortable, estrenar, servicentrales, garaje, salón, cuatro habitaciones, cocina, baño y aseo. Situado Avenida de Madrid, 123 m2 útiles. 4.300.000. Entrada 1.500.000. Hipoteca. Resto facilidades. Horas de oficina, teléfono 721594.
**VENTA** Baños, estrenar 105-m2 útiles, calefacción individual: 3.600.000, llaves 500.000 pesetas; resto, 15 años. Tlfno. 983-335767. Llamar diez noche.
**VENDO** y construyo naves 350 m2. Informes, Tlfno. 725654.
**SE VENDE** local, 21 m2, ideal para cochera o pequeño negocio, en Isaac Blanco, 31. Razón, teléfono 983-207882.
**VENDO** piso muy céntrico, cinco habitaciones, servicentrales, garaje. Tlfno. 746649.
**AGENCIA** de la Propiedad Inmobiliaria Martín Carpintero Marcos. Manuel Rivera, 1. Teléfono 720760. Casa-solar en el mejor sitio de Grijota, 1.200 metros. Nave ganadera de 350 metros y casa de planta baja de 130 metros en una finca de media o una hectárea, situada en el Camino de San Román, con agua, luz y fuerza eléctrica. Molino sobre el Pisuerga y 4 hectáreas de tierra en una isla, a 5 kilómetros de Astudillo. Fincas de regadío en Grijota, 0,72 hectáreas, 0,78 hectáreas, 0,90 hectáreas, 2,30 hectáreas, 2,50 hectáreas. Finca de regadío que limita al pueblo de Cascón de la Nava, 24,82 hectáreas, nivelada, electrificada, con sistema fijo de riego por aspersión movido por motor eléctrico de 50 caballos. Finca de regadío en Grijota, 14,53 hectáreas, nivelada. Solar en Piña de Campos, limitando al arco, 350 metros. Local frente a la Plaza de Abastos, 145 metros de bajo y 59 de sótano, venta o renta. Local en calle Doña Jimena, 142 metros renta.
**A. P. I.** Piso seminuevo Plaza San Lázaro, cuatro habitaciones, salón, cocina, baño, aseo, terrada, servicentrales, ascensor, armarios. Precio: 4.300.000. Venta: Martín Calleja, 9. Tlfno. 747168.

**OPORTUNIDAD**

**«SOLO POR DOS MESES»**
**PISOS LLAVE EN MANO**
**Los de 3.500.000 pesetas**
**Ahora se venden a 2.700.000**

**Forma de pago:** Parte en 11 años. Resto: Al contado con más bonificación o aplazado

**— Exentos de Derechos Reales**
**— Todas las licencias concedidas**
**Le atenderemos de 5 a 7 tarde en C/. Frontera de Haro, 7 1.º**
**VENTA DE BAÑOS**

**VENDO** o alquilo piso con muebles. Tlfno. 721619.
**VENDO** casa en Cardeñosa de Volpejera. Panaderas, 1, tercero C. Tlfno. 740306. Palencia.
**A. P. I.** Piso seminuevo Eras del Bosque, cuatro habitaciones, salón, cocina, baño, aseo, terraza, empotrados, trastero, calefacción individual, carbonera. Precio: 2.750.000. Venta: Martín Calleja, 9. Tlfno. 747167.
**PISO** a estrenar, 3 dormitorios, salón, garaje, calefacción individual instalada, ascensor. 1.190.000 pesetas más 1.500.000 pesetas hipoteca al 11 %. Facilidades. Hispalar. General Franco, 7.
**SE VENDE** piso 142 m., con parquet. Cooperativa Nuestra Señora del Pilar. Tlfno. 726202.

## Ganados y aves

**VENDO** 30 ovejas emparejadas, cabra abocada y chivo semental. Justina López. Villaprovedo.
**VENDO** burra de trabajo en Arenillas de San Pelayo. Félix Noriega.
**SE VENDEN** 12 reses lanares con crías. Llamar, Tlfno. 748840.
**SE VENDE** una burra en Grijota. Aníbal.
**VENDO** 10 pasteras y novillo semental. Domingo González. Frómista.
**SE VENDE** bucha de pastor. Fuentes de Nava. Leonardo Seco.
**VENDO** vacas paridas y abocadas, terneros y terneras, leche y pasto. Tlfno. 88 90 52. Villaherreros.
**VENDO** tres novillas pintas primer parto, abocadas a parir. Adelino. Valderrábano.

## Hospedajes

**ADMITO** caballeros para compartir piso amueblado. Teléfono 744919.
**ADMITO** chicas casa particular. Tlfno. 745165.
**ALQUILO** habitación, Juan de Balmaseda, 4, segundo D (frente Dominicas).
**COMPARTIRIA** piso. Juan de Balmaseda, 9, quinto B.
**SE COMPARTE** piso con chicas. Avenida Valladolid, 7, cuarto, izquierda, de 1 a 4, preferible.

## Trabajo

**SE NECESITA** asistenta. R. Argentina, 14, tercero, izquierda.
**SE NECESITA** chica de servicio, calle Mayor, 123 (Bamby).
**SE NECESITA** chica fija. Manuel Rivera, 1, cuarto, izda.
**NECESITO** tractorista entendido en el campo, sepa manejar maquinaria, vivir finca. Doy casa, luz eléctrica, agua corriente. Informes, Tlfno. 745036. Palencia. Of. 5.722.
**A. J. 2.** Ingeniería, proyectos, naves industriales, instalaciones alta y baja tensión. Climatización. Calefacción, etc. Tlfno. 729089.

## Traspasos

**SE TRASPASA** carnicería buena clientela en Palencia. Tratar con Teodoro, en Osornillo. Teléfono 817387.
**TRASPASO** local 36 m2, preparado para tienda. Tlf. 747577.

## Varios

**SE VENDEN** tejas y material derribo. República Argentina, 18. Tlfno. 721196 (portería).
**EL ARCA** de Noé. Compra venta muebles, objetos usados, curiosidades, arcas, cómodas, etc. Compro casas enteras. 983-474740. Valladolid.
**VENDO** semilla alfalfa y garbanzos. Arturo Calleja. Villalumbroso. Tlfno. 839315.
**VENDO** alfalfa y paja de cebada empacada, dos arados y máquina de tirar abono. Castrillo de Villavega. Mariano.
**VENDO** paja, alfalfa, subsolador. Plaza. Castrillejo de la Olma.
**CAMBIO** estiércol por paja. Resti. Calzada de los Molinos.

## Vehículos

**VENDO** tractor Barreiros 545, nuevo, aperos. Jacoba Acero. Villamuera de la Cueza.

## Ventas

**VENDO** azulejos cerámica gres, especialidad pisos antideslizantes, especiales para toda clase de establecimientos. Garantizado Tlfno. 744796.
**VENDO** 2 secadores de casco con sillón. Tlfno. 741750.
**VENDO** máquina Singer antigua. Tlfno. 727925.
**VENDO** alfalfa en paja empacada, palomina. San Cebrián de Buena Madre. Tlfno. 810288.
**VENDO** semilla alfalfa, lentejas y alfalfa en rama. Hermanos Ruiz. Fuentes de Nava.

**SE VENDE** computadora de oficina (por cambio a otra mayor), impecable, apta para cualquier negocio, en especial almacenes con programas incluidos, facilísimo manejo, garata. Tlfno. 723236.

**VENDO** cebada, avena y alfalfa. Teófilo Martínez. Villanueva de los Nabos.

**SE VENDE** cañón-generador de aire caliente, con termostato. Alimentación Red y Gasoil, buen estado. Tlf. 723236.

**VENDO** 20.000 kilos de alfalfa. Donis. San Cebrián de Campos.
**VENDO** montón de abono. Tordosilla, junto La Balastera.
**VENDO** perra lobera. Santiago. Berzosa. Villaprovedo.
**VICTORIANO** Fermoso: Ofrece la posibilidad de adquirir las grandes series de España primero y segundo Centenario (Canarias sin número y con número, centenario Legazpi Sorolla, etcétera). Inmejorables precios, absoluta garantía y seriedad. Facilidades de pago hasta 24 meses. Victoriano Fermoso Movilla. Plaza de Tenerías, 2. Tlfno. 337692. Valladolid.
**VENDO** 2.000 tejas derribo. Florentín. Boadilla del Camino.
**VENDO** bargueño, arcón completo, sala isabelina auténtica. Teléfono 720825. Pedro Guzón. Ciudad Universitaria, 23. Ebanistería.
**SE VENDE** semilla alfalfa sin cuscuta. Finca La Junquera. Carracedo. Tlfno. 725520.
**VENDO** 12.000 kilos de cebada. Vicente Mateo. Cervatos de la Cueza.
**ARBOLES** frutales, rosales incomparables, jardinería. Pastores, 20. Palencia.
**VENDO** perra pastor alemán de un año, buena presencia. Teléfono 723994.

# BOLSA Y FINANZAS

**Cotizaciones de los mercados de valores e impresiones de la jornada facilitados por el BANCO DE BILBAO y la AGENCIA EFE**

**Correspondiente al día 19 de febrero de 1982**

## BOLSA DE MADRID

Madrid, 19. (Efe). — Bolsa insípida y poco animada con oscilaciones en baja que a medida que van transcurriendo las sesiones, se van profundizando más y extendiéndose a los principales grupos del mercado.

Los bancos, procuran sujetarse ofreciendo repeticiones de cambios muy nutridos, sujetándose el índice de estos títulos industriales, gracias al alza de banco Urquijo. Bolsa muy expectante y procurando no ofrecer bajas desmesuradas, aunque en la sesión de hoy, estos descensos se hicieron más profundos pese a ser la sesión de cierre semanal.

De un total de 180 valores contratados en renta variable, 28 suben, 57 bajan y 95 no varían. Indice general de la sesión: 104'91 contra 105'44.

| BANCOS Y SEGUROS | | | |
|---|---|---|---|
| Banco de Bilbao | 335= | Banco de Levante | 241= |
| Banco de Andalucía | 447—1 | Banco Pastor | 268= |
| Banco Atlántico | 234= | B. Popular Español | 367= |
| Banco Central | 354—3 | Banco de Santander | 355—1 |
| B. de Crédito Balear | 206+1 | Banco de Vizcaya | 375= |
| B. Español de Crédito | 369= | Banco Zaragozano | 238= |
| B. Exterior de España | 306= | Bankinter | 143—1 |
| Banco Guipuzcoano | 255= | Bankunión | 121= |
| Banco Herrero | 702—1 | Finanbank | 218= |
| B. Hispano Americano | 318= | Banco de Fomento | 178—1 |
| Banco Latino | 242= | Banco del Noroeste | 154= |
| | | Banco Urquijo | 234+3 |

## BOLSA DE BILBAO

Bilbao, 19. (Efe). — El desinterés ha presidido la negociación final, registrando un limitado número de operaciones y una tendencia insegura que ha predominado en la totalidad de los corros al constituir excepción los valores que se enfrentan a esta inclinación y mejora.

Se observa oferta en todos los sectores y una inhibición por parte compradora que afecta a la disposición de la bolsa que acusa un retroceso general, sin mayores consecuencias que las derivadas de un descenso de ligero volumen por lo que se refiere a los valores eléctricos, siderometalúrgicos y químicos, ya que en ninguno de ellos se producen movimientos superiores a dos enteros, superando este importe las rectificaciones del mismo signo que asisten a una parte de los bancos y a Dragados.

La inestabilidad predomina en la situación final al dominar las partidas vendedoras, frente a una posición de compra muy selectiva.

Indice general 106'04 —0'31.

| BANCOS Y SEGUROS | | | |
|---|---|---|---|
| | | Banco Pastor | 265—5 |
| | | B. Popular Español | 370= |
| Banco de Bilbao | 336= | Banco de Santander | 350—5 |
| Banco Central | 353= | Banco de Vizcaya | 378= |
| B. Español de Crédito | 365—1 | Bankunión | 121= |
| Banco Guipuzcoano | 255= | Banco Urquijo | 232+1 |
| B. Hispano Americano | 320= | Seguros Aurora Polar | 430= |

## BOLSA DE BARCELONA

Barcelona, 19. (Efe). — El ciclo bursátil en el mercado barcelonés ha concluido con una sesión de escasa animación y poca actividad y un comportamiento de mercado débil.

En total se contrataron 129 clases de acciones de las que 21 suben, 48 bajan y 60 no varían. El índice general ponderado cede 72 centésimas y quedó en 106'65.

## BOLSA DE VALENCIA

Valencia, 19. (Efe). — Al terminar la semana bursátil prosigue la línea general de intento de frenar las bajas de cotizaciones, que viene arrastrándose desde días anteriores, continuando en conjunto con la tónica de suaves pérdidas, siendo éstas, las características a destacar dentro de la semana.

En efecto, en la sesión de hoy se contrata un total de 48 valores, de los cuales 30 repiten, 12 bajan y suben solamente 6.

Indice general: 106'60 (—0'05).

BB BANCO DE BILBAO

†

EL SEÑOR

**D. Vicente-Antonio López Escudero**

**Falleció en Totana (Murcia)**
**el día 17 de febrero de 1981**
**(Víctima de agresión en acto de servicio)**
A los 35 años de edad
—D. E. P.—

**La Asociación Palentina de Transportes, y todos sus compañeros,**

Ruegan una oración por su eterno descanso y la asistencia a la misa que se celebre mañana, día 20, a las 18,30 horas en la iglesia parroquial de Nuestra Señora de la Calle.

M.C.D.2022

## Crucigrama

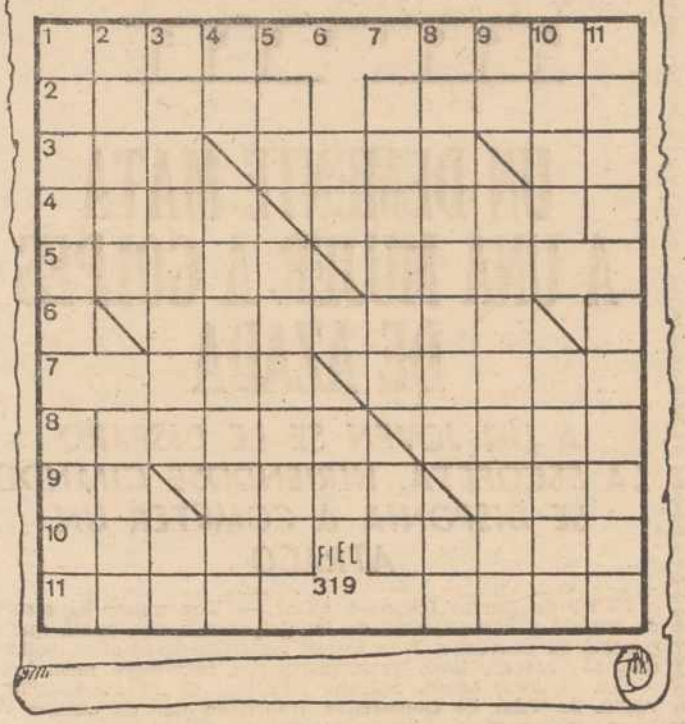


HORIZONTALES: 1: Soporte del techo. Agarraderas. 2: Levanta. Amontona. 3: Entre médicos; riñón. Nombre femenino. Artículo. 4: Vencedores. El mayor saurio viviente. 5: (al rev.) Observarán. Substancia cristalina. 6: Zarzuela. 7: Apócope. Principiante. 8: Idolatran. Cierto río. 9: Ciudad italiana. Mes del calendario hebreo. Estar. 10: Júntelo. Ruín, miserable. 11: Antecedentes. Demostrativo.

VERTICALES: 1: Estación. Masa de nieve. 2: Intacta. Se forma en el desierto. 3: Dadivoso. Arbol filipino y del Senegal. 4: (al rev.) Concurre. Apártalo. 5: Símbolo químico. Ciervo. 6: Número romano. Repetido y familiarmente; abuela. 7: Ligasen. Nombre que daban los egipcios al Sol. 8: Artificios. Se fije. 9: Respuesta. Mujeres naturales de una provincia española. 10: (al rev.) Inepta. Mes. 11: Robusto. Transparentes.

JOSE LUIS GUTIERREZ HERRERO
MEDICO DIRECTOR DEL SANATORIO
PSIQUIATRICO DE SAN LUIS
ENFERMEDADES NERVIOSAS Y MENTALES
Plaza de San Lázaro, 1, 3.º - izquierda
Teléfono 72 28 90

## SOLUCIONES A LOS PASATIEMPOS DEL DIA ANTERIOR

### AL CRUCIGRAMA

HORIZONTALES: 1: Mira. Aval. 2: Atela. Acaso. 3: naS Remo. En 4: ¡Abur! Pasara. 5: Domes. Sal. 6: Izáralo. 7: Dan. Rojos. 8: Acosar. Sala. 9: Mo. Eran. Ris. 10: Apela. Osada. 11: Sale. asaT.

VERTICALES: 1: Manada. Amas. 2: Itabo. Copa. 3: Resumido. El. 4: Al. Rezásele. 5: Ar. Sanara. 6: eP. Ra. 7: Amasar. No. 8: Acósalos. Sa. 9: Va. Alojaras. 10: Aser. Olida. 11: Lona. esasaT.

### A LAS TRES «DISTRACCIONES» DEL DIBUJANTE

Primera: Faros diferentes. Segunda: Matrícula al revés. Tercera: Falta una cantonera en la maleta.

AGRICULTOR

Si necesitas instalar RIEGO POR ASPERSION, sigue estos consejos:

1.º Asegúrate de la CALIDAD Y PROCEDENCIA de los materiales (Bombas, tubos, aspersores, etcétera).
2.º Compra a empresas con solvencia moral suficiente.
3.º Exige MARCAS DE PRESTIGIO
4.º ...Ahora discute los precios.

Si no actuas así, puedes perder:

1.º El material que te entreguen.
2.º El dinero que pagaste.
3.º El prestigio que tienes

## ADIVINANZA GRAFICA

Hablo y no pienso — Lloro y no siento — Río sin razón — y miento sin intención ¿QUIEN SOY»

## PASILLOS DE TELEVISION

# José María y Verónica Forqué, satisfechos de la serie "Ramón y Cajal"

### LOS PRECIOS DE LAS RETRAMISIONES DE FUTBOL

VERONICA FORQUE Y JOSE MARIA FORQUE

Hablamos con Alfonso Lapeña, director de retransmisiones de Televisión Española y casi nos vimos obligados a preguntarle sobre los problemas que existen entre la Casa y la Federación Española de Fútbol.

—En realidad, ahora los problemas son mínimos puesto que las deudas que teníamos con la Federación ya están saldadas. De todas formas, hay cosas que no comprendo y entre ellas están las desorbitadas sumas que pide la Federación por la retransmisión de los partidos de la selección española. Figúrense que el próximo encuentro internacional que retransmitiremos será el de Inglaterra-Irlanda. Pues bien, nos cuesta 500.000 pesetas. Entonces, ¿cómo es posible que la Federación nos pida por un encuentro amistoso de nuestra selección 15 millones de pesetas?

—¿Hay algún problema en la retransmisión de otros deportes?

—No. Todo lo contrario. Siempre nos están llamando para que coloquemos nuestras cámaras y que conste que la mayoría de las veces TVE no tiene que pagar un duro por ello.

—¿Retransmite televisión el suficiente deporte?

—En estos momentos creo que sí. Hemos aumentado las retransmisiones deportivas un 70 por ciento respecto al año pasado. Creo que ahora existen las horas necesarias a lo largo de la semana.

### *JOSE LUIS DIBILDOS: "LA COLMENA" PASARA A TELEVISION DOS AÑOS DESPUES DE SU EXTRENO EN LA SALA COMERCIAL*

José Luis Dibildos, guionista y productor de «La colmena», está satisfecho del rodaje. Después de tres años de «impasse» en los que surgieron fuertes discrepancias con los anteriores directivos de TV, por fin ha visto realizado su deseo y piensa que la película va a gustar al público en general.

—Más vale no hablar de estos tres últimos años porque lo pasado, pasado está. Ahora lo importante es que tendremos la copia definitiva en el mes de junio y el estreno en septiembre.

—¿Qué relación tiene Televisión con esta producción y cuándo se va a pasar por la pequeña pantalla?

—He vendido los derechos de «La colmena» a Televisión para pasarla dos años después de su estreno en una sala comercial. Además, en contra de lo que algunos piensan, «La colmena», no es una serie sino una película de hora y media de duración.

—¿Qué le parece a Cela, como autor, la marcha del rodaje?

—A él le gusta y para mí es muy importante porque si le gusta al autor y le gusta al guionista, que soy yo, estoy seguro de que le gustará al espectador. Es muy importante que Cela no se sienta traicionado.

—¿Vas a seguir colaborando con Televisión?

—Esta es la primera vez que lo hago. Noto signos externos de TVE muy favorables hacia el cine. Si esto continúa, trabajaré con Televisión con mucho gusto.

—Cambiando de tema, ¿qué hace ahora tu mujer, Laura Valenzuela?

—Me ayuda en mi trabajo; por ejemplo, me ha copiado a máquina el guión de «La colmena» y ha aportado sus críticas. Pero hicimos un pacto al casarnos y está retirada. Bastante tiene con aguantarnos a mí, a la niña y al perro.

### *JOSE MARIA Y VERONICA FORQUE: ENCUENTRO EN PRADO DEL REY*

José María Forqué, director de «Ramón y Cajal», y su hija Verónica, que también trabaja en la serie, se encontraron, con gran sorpresa de ambos, en uno de los platós de Televisión Española. Ninguno de los dos sabía que el otro estaría allí, en el homenaje dado por Robles Piquer a Fernando Fernán Gómez.

Forqué se siente muy satisfecho del resultado final de «Ramón y Cajal». Opina que, con esta serie, Televisión ha dado un paso más en cuanto a producción propia de calidad.

En cuanto a Verónica, no para de trabajar. En la serie hace de esposa de Ramón y Cajal, pero nada más terminar el rodaje la han llamado varios directores para protagonizar otras de teatro. Lo último que hizo en TVE fue «La pechuga de la sardina», al lado de Pilar Bayona y Emma Penella.

Francisco TORRENTE LEGAZPI.

(FIEL. Servicios Especiales EFE).

DIARIAMENTE

en «OPTICA RAMOS», UN OPTICO CONTACTOLOGO LE ATENDERA SUS CONSULTAS SOBRE LENTES DE CONTACTO.

RAMOS

M.C.D.2022

# EL FIN DE LAS COMIDAS TRADICIONALES

- El ritmo artificial de las grandes comidas cotidianas produce hiperfagia y obesidad
- En los Estados Unidos se está asistiendo al triunfo del pequeño refrigerio que se puede repetir hasta 20 veces al día

Las copiosas comidas tradicionales son indigestas y peligrosas para la salud.—Foto EFE)

En cuanto ingerimos un alimento, se activan inmediatamente todas las terminaciones sensoriales de los labios y de la cavidad bucal para apreciar la textura, la temperatura, la fluidez, el sabor y la resistencia de ese bocado. Se trata de una actividad fisiológica muy compleja en la que intervienen todos los sentidos, con la única excepción del oído.

El gusto, el olfato, el tacto y la vista constituyen un complejo sensorial importantísimo que nos permite apreciar una variedad casi infinita de gustos y sabores. Por esto cada pueblo puede inventar sus propios platos nacionales condimentándolos según su gusto peculiar. Aún las más miserables poblaciones rurales del Tercer Mundo cultivan plantas para sazonar su elemental alimentación.

De esta manera una larga serie de condicionamientos sociales, de códigos de alimentación y de prescripciones tradicionales han convertido a nuestras comidas cotidianas en un rígido rito que se repite indefinidamente en todas las familias de nuestro mundo cultural.

El problema consiste en saber si este hábito cultural de nuestras comidas tradicionales tiene una adecuada base científica.

### LA ALIMENTACION DE LAS RATAS

El profesor Jacques Le Magne —director del Laboratorio de Neurología del Colegio de Francia— trabaja desde hace treinta años en problemas de la alimentación estudiando muy especialmente la nutrición de las ratas. Este animal tiene unos hábitos alimentarios muy próximos a los nuestros porque es onnívoro y muestra una peculiar inclinación por todo lo dulce y azucarado.

En lugar de dejarlas alimentar a su gusto y según su ritmo natural, el profesor francés obligó a sus ratas a tomar cuatro comidas cotidianas a horas fijas tal como hacemos nosotros los seres humanos. Esta regulación artificial de las comidas perturbó la fisiología de las ratas transformándolas en animales obesos e hiperfágicos.

En opinión de Jacques Le Magnen, los hombres sufrimos parecidas consecuencias de nuestros obligatorios ritmos alimentarios. Cada uno de nosotros comeríamos mucho menos si comiésemos cuando tuviésemos ganas sin sujetar nuestra alimentación a ningún horario artificial. Si se deja en libertad a los niños, éstos necesidades energéticas y picotean de todo un poco sin que se produzca la más mínima perturbación digestiva.

Lamentablemente, en los adultos las reglas socio-culturales han sustituido esta innata sabiduría del cuerpo por unos horarios artificiales que nada tienen que ver con el buen funcionamiento del organismo.

### CAMBIOS EN EL RITMO DE LA ALIMENTACION

A juicio del sociólogo Claude Fischler, algo muy importante está cambiando en el comportamiento alimentario de nuestra época. En la actualidad estamos asistiendo al triunfo del piscolabis y del tentempié o pequeño refrigerio que poco a poco vas desplazando a las comidas tradicionales con platos y horarios determinados. Las grandes comidas copiosas están siendo sustituídas por un constante picar pequeñas cantidades de alimentos: un bizcocho, un sandwich, una pizza u otra cosa semejante. Al parecer en los Estados Unidos existen ya muchas personas que comen de esta manera hasta veinte veces al día. Según Claude Fischler, la alimentación moderna va transformándose en su país de modo irreversible y se adaptan de modo creciente a las necesidades energéticas de cada persona con total independencia de las costumbres tradicionales.

Por ALBERTO DEL CAMPO

# Detenido un presunto etarra encargado de pasar armas de FRANCIA a ESPAÑA

Madrid, 19 (Efe). — Un presunto miembro de ETA militar, acusado de pasar armas y explosivos de Francia a España en más de veinticinco ocasiones, ha sido detenido recientemente en Guipúzcoa y puesto ayer a disposición de la Audiencia Nacional, ha sabido "Efe" de fuentes del Mando Unico de la lucha antiterrorista.

Se trata de Nicasio Aguirreche Olazábal, perteneciente a ETA militar desde hace dos años y a quien se ha incautado diverso armamento y explosivos.

Fue aprehendido cuando conducía un "Peugeot 404", matrícula SS-1074-O. Había practicado un agujero bajo el asiento trasero en el que se han hallado 18 kilógramos de "goma 2", 23 sobres con direcciones de industriales con petición del llamado impuesto revolucionario, cuatro detonadores y un rollo de mecha lenta.

En el maletero del automóvil se encontraron un transmisor de los utilizados habitualmente por ETA para provocar explosiones a distancia y documentación sobre la situación de ETA y Euskadiko Esquerra.

A raíz de su detención se ha localizado un "zulo" practicado en un lugar del Club de golf de Fuenterrabía, en el que había restos de siete despertadores utilizados para la activación de explosivos, el cañón, la abrazadera, el cargador y la empuñadura de un subfusil "Sten mk2", seis cargadores de pistola "9 parabellum", tres vainas de cartuchos y nueve balas del mismo tipo.

Según las mismas fuentes, Nicasio Aguirreche ha pasado a España desde Francia en más de veinticinco ocasiones armas y explosivos que le proporcionaba en el país vecino la dirección de ETA militar.

Según se ha podido saber las citas se efectuaban de siete y media a ocho de la tarde en los siguientes lugares: en el campo de fútbol de Hendaya, en el aparcamiento de la localidad francesa de Bidart, en un descampado del pueblo francés de Socoa y en una carretera cercana de la costa y en el aparcamiento de un hotel de un pequeño pueblo situado entre San Juan de Luz y Bidart.

Las mismas fuentes añadieron a "Efe" que en una de las entregas de armas realizada en Tolosa, el que recogía el armamento le anunció que debía encargarse del traslado a España de una gran cantidad de armas y explosivos, para que fuera llevada a cabo posteriormente la voladura de un cuartel en construcción en la localidad navarra de Isaba.

SUCESOS

# UN DEMENTE MATA A UNA MUJER A GOLPES DE AZADA

## A UN JOVEN SE LE DISPARO LA ESCOPETA, HIRIENDOSE CUANDO SE DISPONIA A COMETER UN ATRACO

Vilar de Barrio (Orense). (Efe). — Una mujer ha resultado muerta a consecuencia de los golpes con una azada que le propinó su convecino Juan Seguín Salgado, de 59 años, soltero, que, al parecer, tiene perturbadas sus facultades mentales.

La víctima, María Salgado Salgado, de 56 años, soltera, vecina de Vilar de Gomareites, transitaba por un camino del lugar, dispuesta a realizar faenas en el campo, cuando el presunto agresor, utilizando una azada, la golpeó repetidas veces en la cabeza causándole lesiones mortales.

Según testimonio de los vecinos, el presunto homicida tiene perturbadas sus facultades mentales y ya había sido protagonista de otras agresiones a vecinos del mismo pueblo.

Las mismas fuentes han indicado que en ocasiones anteriores, tras la comisión del delito, había huido «y siempre regresaba a los dos o tres días, como si nada hubiera pasado».

La Policía Nacional detuvo horas más tarde en Orense a Juan Seguín.

### ATRACO FRUSTRADO

Madrid. (Efe). — Un joven de 18 años, Eloy Rodríguez Bravo, ha resultado herido en la rodilla derecha, al dispararsele una escopeta de cañones recortados que llevaba oculta bajo la ropa.

Según informa la Jefatura Superior de Policía, se recibieron, en el 091, numerosas llamadas que daban cuenta de que en la calle Alcázar de San Juan había un hombre herido de un balazo.

Cuando la policía llegó al lugar, Eloy dijo que le habían disparado, desde un coche, unos desconocidos. Sin embargo, testigos presenciales dijeron que se había disparado él sólo, después de meter la mano entre el cinturón y su cuerpo.

Según todos los indicios, es posible que el joven se dispusiera a atracar una caja de ahorros que hay cerca del lugar donde cayó herido y que la escopeta se le disparara al intentar sacarla. Junto a él la policía encontró una escopeta del calibre 12, con los cañones recortados, una media de señora y seis cartuchos de posta.

El herido fue trasladado a la Residencia Primero de Octubre. Al parecer iba acompañado de otros individuos que huyeron al producirse el accidente.

### DELINCUENTE HERIDO

San Sebastián. (Efe). — José Luis Sánchez, de 16 años, ingresó en el Hospital de la Cruz Roja de San Sebastián con un disparo de bala en el tórax y en estado grave.

El Gobierno Civil de Guipúzcoa ha difundido una nota oficial en torno a este suceso registrado en el barrio donostiarra de La Paz.

La nota dice: Se recibió una llamada telefónica en el 091, comunicando que se estaba cometiendo un robo en una mercería de la calle Julio Urquijo, del barrio donostiarra de La Paz. Trasladados urgentemente varios efectivos policiales para proceder a la comprobación de los hechos y detener a dos individuos sospechosos, los delincuentes efectuaron varios disparos contra los funcionarios, resultando herido de bala al ser repelida la agresión J. L. S. J., de 16 años de edad, delincuente habitual dándose a la fuga su compañero. El herido se encuentra ingresado en el Hospital de la Cruz Roja de San Sebastián, presentando herida de bala en la parte izquierda inferior del tórax, de pronóstico grave. El arma utilizada por el delincuente ha sido intervenido por la policía para su posterior remisión a la autoridad judicial competente.

### ACUSADOS DE PRACTICAS ABORTIVAS

Madrid. (Efe). — Dos personas, acusadas de practicar un aborto a una mujer que se encuentra en estado grave, han sido detenidas en Madrid, según informa la Jefatura Superior de Policía.

Los detenidos son Manuel Santos Gascón, de 36 años, ayudante técnico sanitario, que se hacía pasar por médico, y su ayudante Rosa María Moya Alcañiz, de 19 años.

Los abortos se llevaban a cabo en un apartamento que Manuel Santos Gascón posee en la calle Villavieja, de esta capital. Los inspectores encargados de las investigaciones intervinieron, entre otros, los siguientes efectos: veinte pares de guantes esterilizados; tres tijeras de distintos tipos; tres sondas de goma, una de ellas con aguja incorporada; diez cajas de medicamentos, algunas ya utilizadas; una botella de suero glucosado vía subcutánea; unas 1.000 recetas médicas con el membrete de la clínica San Juan Bosco, de la calle Camuell, y algunos libros sobre ginecología.

La joven a la que se le practicó el aborto declaró que había pagado 50.000 pesetas por adelantado y que había quedado en pagar otro tanto después.

### MUERE ESQUIADOR EN CAMPEONATOS DE ALEMANIA

Fischen (RFA). (Efe). — El esquiador alemán Uwe Piske, ha muerto al estrellarse contra un árbol cuando participaba en los campeonatos de Alemania de esquí alpino.

El deportista tomó la salida sin llevar el casco reglamentario puesto y chocó contra un árbol, al desviarse de la pista, en un fallo al tomar una curva.

El médico deportivo que llegó inmediatamente al lugar del accidente solamente pudo certificar la muerte del joven.

M.C.D.2022